京城日報
八月二十三日(水) 夕刊
編輯兼發行人 兒島吉治 印刷人 小川三之介
發行所 京城府太平通一丁目 京城日報社

許特 專賣 殺菌劑 防臭 ソミーエ
朝鮮總督府指定消毒藥 內務省指定消毒藥
朝鮮總代理店 朝日石鹸株式會社 京城黄金町14・電龍804

けふ會見

齋藤首相

鈴木總裁

呆つ氣ない序幕 半ば以上儀禮的 肚の探り合ひで終る

みものは廿六日の會見

【東京電話】齋藤首相は廿三日午前八時官邸に出で直ちに堀切内閣書記官長を招き鈴木政友會總裁と會見についての準備を遂げ、同八時五十九分九段四丁目の邸に鈴木政友會總裁を訪問し同九時二十五分會見を終り鈴木邸を辭去同三十五分首相官邸に歸つた、注目されたこの會見は僅かに三十分で終り、鳴物入りで囃し立てられた國策協定の初幕としては餘りに呆氣ない會見であつた、即ちこの會見に於て齋藤首相は

現下の時局に鑑みこの際政友會なり民政黨なりと緊密な連繫を取り、精神的結合を爲し擧國一致、時局に善處したい、依つて貴下の御賛成ご助力を望む

と極めて概括的な挨拶を移した、之に對し鈴木總裁より

意のある處はよく承つた、擧國一致此時局に處することは誰しも異論のない處である、然し貴下の申さるゝ處は餘りに概括的であつて之にお答へするにしても黨の機關に諮るにしても餘りに頼りない、依つて今少し具體的にお話し願ひたい

と反問したが齋藤首相は仲々用心深く一切國策の具體的要綱には觸れず、依つて鈴木總裁より

この事に就いては自分の方にも多少腹案を持つてゐるから兎角お訪ねした時私の方から腹案を出すことにしませう

と述べ、要するに齋藤首相は鈴木總裁の肚を探り、鈴木總裁は齋藤首相の肚を探つたと云ふだけで半ば以上儀禮的の會見に終つた譯で、しかも右は初めより豫期されたプログラムであり、廿六日の第二次會見に於ては鈴木總裁より相當突込んだ質問が持ち出さるべくこの會見こそ刮目さるべきものである

回答を齎らして 鈴木總裁が廿六日 齋藤首相を訪問す

【東京電話】國策協定に關し廿三日午前九時齋藤首相の訪問を受けた鈴木政友總裁は答禮の意味を兼ねて第一回會見の回答を齎して齋藤首相を訪問する筈であるが、二十六日午前九時となる模樣である

獨逸失業減少

【ベルリン廿二日電通】ドイツ政府の發表に依れば、八月十五日現在のドイツ全國の失業者數は四百三十二萬餘で二月以來の減少總數は百六十六萬餘に上り、失業狀態が急速に緩和してゐることを示してゐると

精神的に一致した 首相は上機嫌で語る

【東京電話】鈴木總裁と會見後齋藤首相は上機嫌で語る

今日は鈴木總裁は何の意見も述べられず我々の希望する所を快く聞かれ、なほ黨の機關に諮つた上追つて返事をするとのことであつた、總裁と私との間の話は非常によく氣分が合つて精神的一致が出來たから、これから後も度々會見することを私から希望しておいた、第一回の會見としては大變都合よくいつたと私は信ずる、若槻總裁とは明朝九時お會ひして鈴木總裁との會見の經過をお話した上で同じく求める考へであるが、若槻總裁は豫てから主張を明言されてゐるので、從つて多少變つた話があるかも知れぬと思つてゐる

としない、その言ふところには耳を傾け、その拠つて來る源を質して行かなければならぬ、人心の不安一掃にはこれが根本だ、政黨も淨化せねばならぬが、まづ選擧法を改正して行かなければならぬと首相も話してをられたが自分も全く同感である、政友會が參與する限り自分はあくまで責任をもつて思ひきところはどしどし是正して行くつもりである、その他行政機構の變革その他百般の政策については追つて話し合ふこととして私から首相に、私の方で決定した政策がこの次に差上げりよと言つたら、首相も自分に見せて頂きたいとのことであつた、二、三日中に自分の方から首相のところに答禮に出かけるから、その節政友會の政策として首相に示すつもりである

"匪賊は蠅ぢや" 朗かな菱苅大將

【新京廿二日聯合】國を擧げての歡迎裡に着任した關東軍司令官菱刈大將を夜中官邸に訪ひ一問一答を試みる

記者 閣下のことを滿洲人が太陽將軍と言つてゐますが

將軍 それは當然ぢや、東から來たから太陽だワハヽヽ……

記者 閣下は三位一體の頭領、言はば三頭流ですがその構へはどんなものですか

將軍 それは宮本武藏に聞かねば判らないが君達の方がよく知つてるようワハヽヽ……

記者 滿洲の匪賊退治の秘法は

將軍 匪賊は少々出る方が面白い。蚊や蠅と同じでこれ等がゐるから人間も苦勞するのぢや、苦勞するところに人生の味がある、どうぢや

記者 閣下の捲煙草は有名ですが大使の歡迎で煙草を一服やるところを見たいですね

將軍 ワハヽヽ……君は仲々笑はす、是非一度見せてやる

將軍 滿洲國は日滿露鮮各人種の多い所である、人が變る度に政策が變るやうではいかぬ、頭が變るのみだ

記者は畏まつて最後に大將の對滿政策を質せば菱刈大將は沈默の裡武藏流二刀を打つて變つて雜談である

わが領有權を主張 佛國の先占不當を指摘して

新南群島問題通告

【東京電話】フランス政府の南支那海六諸島先占に關し、十九日帝國政府代理大使は佛國外務省に帝國政府の同意通牒を手交したに對し、佛國よりの電報は彼にのみ都合よきものなので、外務省では二十三日帝國政府の通牒を發表した、大要は左の通り

一、帝國政府が領有を通告せる諸島嶼は從來無主島として認められてゐたが、日本は夙にこれを踏査し大正七年以來ラサ島燐鑛會社は同島の燐鑛採取、資源開發に從事したが一旦引揚げ現狀の回復を待ちつゝあるもので、帝國政府は昔より經營を承認し援助をなし來たつた、その權限及び利益は他國に於てこれを尊重すべき義務あり、佛國が單に調査標識を建てたることゝは比し得ないものである、然のみならず佛國政府の先占は國際法上實效的占有の完了を伴はざるものなることを認む

一、仍つて佛國政府より右の如き關係を考慮することなく日本政府の意向を確かむることなくして本件島嶼の領有を通告するに出でたるは遺憾ながら妥當となす能はず

一、而して本問題は日本の輿論を刺激し遂には日佛親善關係に對し不快なる事態を惹起する虞れあるが故に、佛國政府が本問題に付き信實なる考慮を加へんことを要請するものなり

墺國軍待機中 ナチスの侵入に備ふ

【ウイン廿二日電通】オーストリア國防軍は廿二日夜獨墺國境附近一千餘を動員し、追つて命令あり次第直ちにドイツ國境へ出動し得るやうに待機せよとの命令を下した、右は廿二日オーストリア陸軍當局がバワリヤのナチスに依り近く從來のものより遙かに大規模の襲撃が行はれ、オーストリア領住民に不法の脅威を與ふべく計畫されつゝある旨を傳へ來つた結果で國境方面も緊張を示すに至つた

政友會では 總裁に一任 協定とその實現に 根本的態度を決定

【東京電話】政友會では齋藤首相と鈴木總裁との會見を前に政府との國策協定に關する黨の態度方針を決定するため、廿三日午前十一時から鈴木總裁邸に長老幹部會を開き、鈴木總裁から齋藤首相との會見内容を詳細報告し、これに對する黨の最高方針について長老の意見を求め、更に本部において午後二時から政調會幹部會を開き正式に黨の機關の意見を纏めたが、いづれも政府にして時局に對する我黨の主張を容認し國策遂行に擧國一致的精神において我黨の支援を求めんとする以上、國策大國策の協定を進めこれが實現のため積極的に政府を援助すべしとの根本的態度に決し、國策協定に關する折衝は擧げて總裁一任に決定した

總裁と幹事長 會見前打合せ

【東京電話】廿三日午前九時齋藤首相が鈴木政友會總裁を訪問し國策協定に就き會見に先立ち、山口幹事長は午前八時卅分鈴木總裁を訪問打合せをした

"人心の不安を一掃せねばならぬ" 鈴木總裁が強調す

【東京電話】擧國一致難局打開に贊成の鈴木總裁は齋藤首相と會見後、擧國一致內閣の話を述べて左の如く語つた

齋藤首相はけふ自分を訪ねられた、會談といつても極くあつさりしたものだ、自分はけふの會見で政策としては國防とかさういふ一々の問題は次ぎの會見に讓つて、現下の人心不安の一掃に就て強調して置いた、日本の憂ひはこの非常時局をいかに打開するかにある、もとより外國との關係も當然で、外交關係についてもわが國は國際聯盟を脫退しその勢力が漸く衰微して世に世界經濟會議は不調に終つて世界は

經濟戰 に備へつゝあり、この際わが國としては擧國一致して對應して行かねばならない、しかし脫退後といへども孤立していゝ譯ぢやない、相互抱擁して融和するやうなことがあつてはならぬ、あくまで列國と親睦を圖つて行かなければならぬ、この方針は政友會といへども異論がある筈はない、外交政策について、政府のやつてゐることが何もかも惡いとは自分は思つてゐる譯ではない、國防問題についてもその必要があれば不肖しなければならぬ、しかしこれは戰爭をするためではなく平和を確立する見地に立つてやらねばならぬこの點政府は如何なる方針であるか首相に

お尋ね したところ首相は未だ具體的に決定を見てをらず、各相とも十分相談した上でなければお話しする譯には行かないとのことであつた、斯かる施設をするにしても何をさし置いても自分はまづ第一に人心の不安一掃が緊急事であると痛感してゐる、目下續行されてゐる五・一五事件の陸海軍公判において各被告は異口同音に『國際聯盟脫退、不當なる軍縮』を述べてゐる、國民はこれを聞いてわが國防に缺陷ありと考へ不安の念に驅られてゐる、共産黨ならいざ知らず、經濟の不況によつて國防に缺陷ありとすればわが國が諸外國の奴隷になるのではないかと國民が危惧する譯だ、被告の行爲は眞に憂い、しかし

その言 は一理なし

日支關係好轉か アジア民族の共存共榮に 基く支那の政策樹立決定

援助方を希望し來る

【東京電話】今後の日支外交の局面轉換の鍵として重大視された廿日の有吉公使と黃郛との會見内容につき二十二日有吉公使より外務省に詳細な入電があり、その内容は極秘に附されてゐるが、大體黃郛より左の如き提議があつた

一、余は蔣介石、汪精衛等とも對外政策特に對日方針につき親しく打合せをなした結果諒解が成立した

一、即ちこれによれば余は蔣介石と同じく孫中山先生の遺訓に随つてアジア民族の共存共榮に基いて政策を樹立せんことを決定した

一、右方針に違背せんとするものは何人何國たりと雖も斷乎これを排擊する

と述べ孫中山の遺訓を引用しつゝ日支親善の樞軸平和に絶對的力の必要あることを強調し日本に對し精神的物質的援助されたいと長時間にわたり腹藏なき意見交換をなし、雙方に相當諒解成立し將來の日支關係打開に多大の効果を收めたといはれる

輸移出入 植物檢査規則 新たに制定さる 十月一日から施行

主旨を渡邊農林局長語る

半島における植物及農産物等の輸移入に際し從來病害蟲について檢査を行つて來たが、近來內地その他から入る各種の種苗、果實、蔬菜等の數量が増加してきたので恐るべき病害蟲の侵入を徹底的に防止すると共に輸出に際しての取締り規則をも今回新しく設け一般取引の圓滑をはかることゝなつたこれについて渡邊農林局長は左の如く語つた

今回新たに府令に依る朝鮮輸移出入植物檢査規則が制定せられ來る十月一日より之を施行することゝなり、廿二日其公布を見るに至つたので同規則の主旨を明にしたいと思ふ、同規則の主たる目的は植物の病菌害蟲が鮮外より侵入傳播する危險を防止するにあるのであつて、之が爲に植物及農産物等を輸移入する際必ず病害蟲につき檢査を行ふことになつてゐる、又必要に應じてはその他のものでも病害蟲の附着すると認むるものは檢査に依り取締をなし新たに病害蟲の鮮內に蔓延するを

防止 せんとするのである、尤も從來より朝鮮においては果樹、櫻桃輸移入取締規則があつて、輸移入さるゝ果樹、櫻桃の苗木及穗木の檢査を實施し來つたのであるが近來內地より移入さるゝ各種の種苗、果實、蔬菜等の數が増加したばかりでなく、一般農作用植物等も相當多量に移入せられ又蔬菜其の他より輸移入さるゝ數量が逐年激増する狀態で、殊に大陸よりは恐るべき病害蟲の侵入傳播の危險も多き故、單に從來の規則のまゝ維持することは許されなくなつた爲め、今回

嚴重 なる植物檢査を實施することにしたのである、特に近年急速に發展しつゝある鮮內の果樹蔬菜栽培の安全を計る上に於て最も緊要なる事である、尚輸移出品の檢査に關しては從來何等規定するものがなかつたのであるが、近年苹果の如きはその輸出量大に増加し遂に南洋、印度、アフリカ等に輸出さるゝ狀態で仕向國の中には輸出國の政府の輸出檢査證明書を要求する場合がある、斯樣な場合に朝鮮産の果實は一應神戸、門司等に廻送し、その地の官憲の輸出檢査證明書を添付して輸出せる狀態で之が爲諸掛が増嵩し取引上に

不利 不便の點が尠くなかつた、又內地へ移出する農産物も必要に應じて檢査を行ふとは取引の圓滑を期する上に必要なことである、そこで一度輸入植物及農産物と同樣な檢査を移出植物並農産物に對しても施し得る途を開いたのである今回公布せられた朝鮮輸移出入植物檢査規則の實施の結果は必ずや朝鮮農林業發展に寄與することの大なるものあるはいふまでもない處であるが之が檢査實施を圓滑ならしめ以て目的の達成を期するには本檢査規則の周知徹底を計ることが最も必要な事であるから此の點に付一般官民の理解と努力を希望して止まない次第である

絹人絹織物生産高

【東京電話】商工省發表、六月中に於ける絹織物及び人絹織物生産高左の如し

	本年六月	比前年
絹織物	[illegible]	増[illegible]
人絹織物	三、五五〇	増[illegible]
絹綿混織物	一、八〇九	増 五二

尚これを五月に比しても絹織物が七分九厘の減少を示せる外、人絹は五分六厘、絹綿交織物は六分六厘を増加してゐる

會

社會事業座談會 中央社會事業協會專務理事原泰氏及び大阪地方職業紹介事務局長佐藤孝氏の入城を機とし廿三日夜七時半から府廳第一會議室で開催（會費廿錢）

人

◇片岡安氏（大阪商工會議所會頭）廿二日朝鮮ホテルへ
◇周藤小太郎氏（同議員）同上
◇高橋松三郎氏 同上
◇日置好夫氏（總督府技師）廿二日備前屋へ
◇有川茂雄氏（同）同上
◇武居理平氏 同上
◇大塚京城新聞社長 廿二日大和樓へ
◇關水慶南知事 廿二日天眞樓へ
◇久保田朝鮮水産社長 同上

東西南北

果然有吉公使と黃郛との會見は日支外交關係に一新面目をひらく端緒をつくつたやうだ▲何といつても相手は支那のことであるから一概にしか信ぜられない節がないでもないが、さりとて從來の長期抵抗をそのまゝ繼續するとは思はれない徴候が顯著となつて來た▲もちろん抗日外交の急轉回などは支那特有の面子から遽かに望み得べくもなく、また國民黨の輿論の趨向を考察にとり入れないほど不聰明でない南京政府要人のやることであるから、抗日にあらざれば親日といふやうな簡單な方程式で今後の日支關係が展開すると思つては大きな間違である▲しかし聯盟總會における組みどろな鬪爭の結果日本のとつた決然たる態度や、また如何に歐米諸國の力を借り來るとも極東において日本の力を無視できない事實や、また無視することの不利益を悟つたであらうところの支那であることが想像せられる▲遠交近攻の古い轍道がいつまでも支那に利益を與へるものでないことは聯盟諸國の態度以來支那の充分諒解し來つたところである▲もはや權道をすてゝ正道に立ちかへるべきだ▲正道とはアジア主義だ、孫文の唱へたアジア民族の大團結だ▲政治的にも經濟的にもイギリス或はアメリカのブロックに結合したところがそれは畢竟するに彼等の植民地化する以上の何物でもない▲まづ日支の外交關係を正常化するを第一歩として徐々に向ふべき途を切り開くのが日支兩國の利益である

春の太陽 (128)

久野豊彦 作
田中比左良 繪

戲れに戀はすまじ (九)

谷は馬賊のところへいつて、親父の處分について、なんとか、話をきめてきたいと思つて、わざわざ、やつて來たのに、却つて、自分のことで、みんなに、さんざん、心配かけたので、すつかり豫定が崩れてしまつた。

八方、塞がりつて、谷くこの事かしらと谷は、いまも、小さくなつて、ミス・アメリカたちの話を聽いてゐた。

『どうだね。谷君、なんとかして、この際、先方の出鼻を挫いてやるやうな方法は、ないものかしら?』

馬賊は、馬鹿に興奮してゐた。

全く、物は考へよう次第だけども、馬賊のやうな、あんな現金な男がこんなに、人のために、力こぶを入れたことは、ついぞなかつた。だから、感のいゝ馬賊は、谷がひよッくら這入つて來たとき、これア、親父のことで、なんか相談にやつて來たにちがひないと、素ばやく察して、谷の出鼻を、山根から、一挫で挫いてやらうとしたのかもしれない。

谷は、馬賊にケシかけられた。けども、信ずるものは、信ずるより仕方ないと云つた、一種の諦めに似た考へ方を谷はしてゐたので、なにも、こちらから好んで挑戰するにも及ばないと思つた。

『まア、しばらく、待つて、下さい。僕にだつて、なんか、先方樣で仰有るやうな缺陷がないとも限らないんですからね。僕が疑はれたことが、なにより、いけないんだから、つまり、僕が惡るいことになるんですよ』

馬賊は、へことながら、むかッ腹が立つほど、谷の意氣地なさに憤然とした。

『いや斷じて、それは、いかん。君の名折れは、とりもなほさず、僕たちの名折れになるんだ』

馬賊は、眞赤になつて怒りだした。親子は、やつぱり、爭はれぬものだ、馬賊が怒つた恰好は、馬賊の親父とそッくりそのまゝだつた。

いつまで、そんなことを云ひ合つてたところで、埒があかぬし、

それに、雨も晴れて、夜空にチラくと星が、降るやうにでゝきたので谷は、急いで、ミス・アメリカの家をでた。

以前の庭園で虎の唸つてるのがきこえてきた。谷は、あの時の身の毛のよだつやうな怖ろしさも、いまは、なんだか、思ひ出になつてなつかしいやうな氣がした。

群星閣アパートへ戻つてゆくと階段のところで、櫻通の正金銀行へ勤めてゐる村田が浴衣がけの女房と一緒に、ひよッくら現はれた。

『やアしばらく……』

『ほんとうに、暫らくでした』

村田に、谷もお辭儀をした。

『どうです。谷さん！このごろは?』

『えッ?』

『えッぢやありませんよ。素ばらしい肉體美の奥さんをお貰ひになつたの……』

村田が、にやッと谷を、ひやかすやうに、笑つて、女房をかへり見た。

と、村田の女房も、揉手をしながら、

『おめでたうございます！まだ御祝ひも申上げないで……。でも谷さんは、ほんたうに、お仕合せですわ。體操は、何よりの寶でございますもの……』

お竹を、てッきり、谷の細君だと思ひ込んだ村田夫婦は、女房のお竹を、賞めそやすのに、體操美をもつてするより外に仕方なかつたので、しきりに、彼女の體操なことを、ほめちぎつた。

谷は、なんと返事をしたらいゝものやら、窮してしまつて、穴にでも這入りたいやうな氣がした。

あすの天氣 (24)

高氣壓は本邦の南海上にあり弱い低氣壓は滿洲にあるが半島附近は氣壓の配置が不安定である、中部は晴れ其の他は曇り勝ちである、明日は晴曇不定である

豫報 曇一時晴

廿二日 正午 二五・五（最高）
廿三日 最低 二〇・五（最低）

仁川の潮時（廿四）
滿潮 午前 七、〇〇 午後 八、〇〇
干潮 午前 一、一〇 午後 〇、五〇

鎭咳—袪痰劑 粉末、液劑、錠劑、ボンボン
ブロチン
效果佳良、無副作用性、服用安全
說明書呈上
三共株式會社

夏期に於ける 消化障碍と 食慾不振に
タカヂアスターゼ
SANKYO 三共

夏期に於ける消化障碍と食慾不振とは胃腸の消化機能減弱に基因するもの多きを占むと認めらる……
タカヂアスターゼは、消化催進藥として消化不良に因する胃腸諸症には勿論胃腸機能の減弱又はこれあるを患はしむる諸疾患に最も適應するものなり……
タカヂアスターゼは發賣以來三十餘年、消化劑として第一位の聲價を保持し、多數の經驗と實驗とは一般ヂアスターゼと共性能に多大なる差異あることを立證しつゝあり。即ち

1、澱粉消化素以外約二十種の消化素を含む、ウォールゲムート氏は人の膵液と之を比較し略ぼ百倍する消化力あることを證明せり。
2、食塩、醬油により澱粉消化力は著しく促進せらる。
3、茶、コーヒー、紅茶等により消化力は阻害せられず。
其他澱粉消化力の强大なること。效力一定不變なること。耐酸、耐アルカリ性の强大なること等は一般ヂアスターゼとの差異を比較的簡易に鑑別し得る項目の一端なりとす。

（說明書進呈） 末、錠各種 東京・室町 三共株式會社

雨に荒された金剛山

紅葉時までには道路を完成

本府の補助で江原道當局が工事を急ぐ

もう目の前に紅葉期が近づいたが、名勝地や金剛山は數度の豪雨に四十七ヶ所の大小橋梁は全部流失し、四百餘間中金剛、須彌などは七百米の 山崩れの ため道路は全く崩壞し附近は溪谷となつたので右側の草木地帶に新たに道路を設けることとなつた、なほ萬物相附近の崩壞二十米、從つて二百米の道路崩壞初め小崩れ五ヶ所におよびさらに十字街では二百米からの大盤岩が落下したりしてゐるが江原道では本府土木課より災害復舊費一萬五千圓の支出を得、復舊工事中九月上旬中には 探勝に 支障ないやうにしようと工事を急いでゐる、末輝里、新豐里の道路は流失甚しきため當分復舊の見込みは立たない、なほ溫井里萬物相、溫井里新豐里間の自動車はすでに開通してゐる、かくて今秋の紅葉時は、內地滿洲方面から多數觀光客を豫想されてゐる

甘く見るないと 菓子屋が辛い顔

にがい顔の原料屋に對抗

京城府內菓子組合 共同仕入計畫

京城府內の各菓子小賣商や菓子でつくつてゐる京城菓子商組合では『飴』については卸賣商と折合ひつかず、あんこの如きは卸賣商の手からはなれて自宅で製造してゐる向もあり、今後の業者の動向については各方面から 注目 されてゐるが、さき頃から組合の幹部連は業者を打つて一丸とする購買組合の結成を目論で居り、昨廿二日府內にある七支店の各長並に組合幹部集合しこれが具體案を練つた、同購買組合の內容は各材料の價格を統制せしめて更にその材料の精選及びこれが配給等を要旨としたものである、而して菓子商購買組合は大連ですでに完成され圓滿な經過をとげてをり、過般京城本町一丁目大和軒主細波氏は大連に赴きその實狀を 調査 して歸城した、これが正式決定は支店長の幹部會を經て今後數回開き具體案の決定を俟つて總會にかけることになつて居る、かうした製品原料を合理的に購買組合でするとはこれが嚆矢である、更にこの外四タク業者は

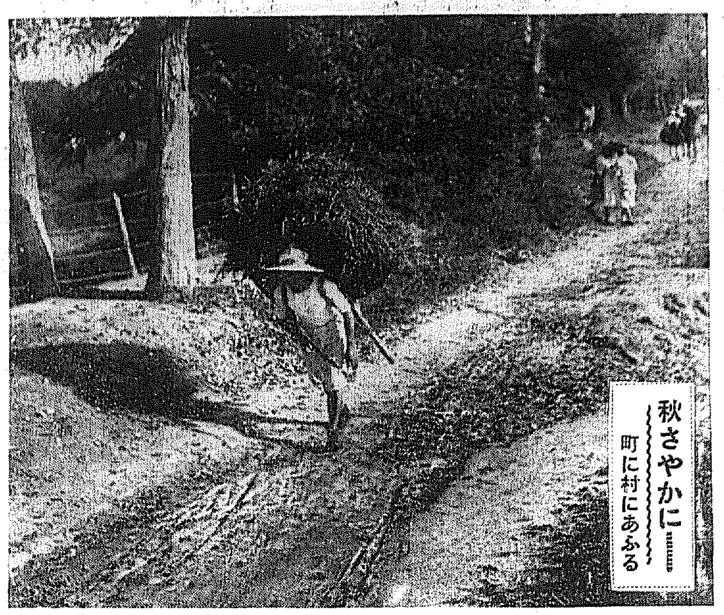
秋さやかに…… 町に村にあふる

平和境の建設

日蓮主義を奉じ身命賭す

けふ海軍側の公判

【横須賀電報】五・一五事件海軍側第十七回軍法會議は二十三日午前九時開廷、被告中の最年長者塚野道雄(三)大尉の審問に入る

イプセン鉛筆

塚野 私は日蓮の信者であるが、日蓮主義は平和境建設のため身命を賭して努力するにある

と日蓮主義と國體を滔々論ずる、昭和五年軍縮會議に憤激して吉田松陰の名で檄文を配布したことを問はれ

塚野 よく憶えぬが幹部全體の諒と答へ午前十時十五分休憩

(示に對して攻擊したものである 吉田松陰の名を使つたのは好きであつたから

賊百五十名と激戰

吉田部隊が間島明月溝で

【間島電報】間島明月溝守備隊の吉田部隊は管內延吉縣和龍洞に兵匪混成團約百五十名現れ良民を荒してゐるとの報に接し滿洲國軍警隊と協力して十八日午前一時出動、約三千名と遭遇し激戰一時間にしてうち十四名を殪して引揚げた

草原に發見された 怪死女房は自殺

ヒステリーから家出をし 自ら咽喉をゑぐつたと判定

去る三日雨の早曉、京城府上往十里の草原に發見された慘死行商李在榮の內縁の妻朱福順(三)の怪死 門署田中司法係は殺人事件として 前後の事情 を調査したが、解剖の結果によつても自殺か他殺か判定できず、所轄東大門署で屍體につき解剖の判定を行つてゐたが、二十二日つひに自殺と斷定された、朱氏は、先夫の子供とわが子供のことや中年婦人の複雜な生理關係から頭變のヒステリーに襲はれてゐたが同夜は夫李との間のふとした用事から發作的に家出し食刀で 咽喉をゑぐ つたものである右につき田中司法主任は語る

咽喉のゑぐり傷が自殺にしてはあまりに大きいので、一應殺人事件として調べたが、ヒステリーの原因については、關係者の恥になることだからいへない

強固なる團結 決死の覺悟

現在心境變りなし

陸軍公判の辯論續行

【東京電報】五・一五事件陸軍側第十一回公判は二十三日午前八時第一師團軍法會議法廷で前日に引續いて辯論を續行、辯護人菅原裕辯護士の辯論に入る、先づ第一回公判以來被告等が全國民に與へた感激的影響に就いて縷々陳述し本論に入り、本件の大特徴として (一) 被告の思想は左右何れにも非ず從つて主義者ではない (二) 強力者との關係稀薄 (三) 金錢關係絕無 (四) 決死の覺悟 (五) 強固なる團結 (六) 黨道の絕對服從 (七) 犧牲救し (八) 無益の殺傷を避く (九) 豫想と結果の全然相違 (十) 當時と現在に心境變りなきこと を強調し『信念に燃え人心無垢』と論じ午前九時二十分休憩 午前十時再開、菅原辯護士は求刑八年に對し陸軍刑法第二十五條二項後段を適用しながら八年といふ長期は誤解に苦しむ典型的愛國事犯を生殺し的に處罰するは不當である、自分の確信する所は大體本件は無罪を當然とすると無罪論を主張する

例の料金値上が當局の方針によつて拒否されたために先づ部分品の 購買 方面にその方針をむける等、直營消費大衆に呼びかける各方面の業者が、そのほこ先きを卸商方面にむけたことは半島の商業界の今後に對し新しき方針を 示す ものとして相當に關心を持たれてゐる

京城帝大病院 看護婦募集

來る九月十八、九の兩日京城帝國大學附屬醫院では例年の如く、看護婦及産婆生徒入學試驗を行ふが願書締切は九月十五日、入學資格は高等小學校若しくは實業學校を修業せる者で場所は同大學醫院內養成所で行ふ由

赤痢は漸く下火

七九聯隊側は 近く防疫解除されん

第二十師團軍醫部の談によると二十三日までの赤痢患者數は歩七九聯隊一〇四名、騎二六聯隊八四名にして歩七九入院患者は逐次全快退院中にて一〇四名の內二十名は急性腸炎と決定した、その他一般に經快に向く入院患者中重症者なく隊の防疫は依然嚴重に實施中であるが歩七九では近く防疫解除の見込である

持逃げ大盡 散財中御用

京城府元町一丁目一番地國鐵道建築組組內井內二郎(三)は去る十四日同組の龍山組頭で三百里の現場人夫その他に支拂ふべき金額二百六十圓を依頼され現場に向ふ途中そのまゝ着服して行方をくらましたが驅け出で府に接し所轄龍山署を初め府內各署で搜索中の處廿二日夜同人が新町某遊廓で散財中の處を本町署員に逮捕された

おみやげの御用は 本町の朝鮮館へ (電話本局一四三八番)

愛國の獻金

今月一杯には 七十萬突破

半島にあがる心意氣

軍部全部愛國部長の國防獻金は八月中旬現在にて六十三萬五千九百七十七圓八十錢に達した、しかも半島民衆の愛國熱はますます高まりつゝあり或は今月中には七十萬圓を突破するではないかとみられてゐる

わが國際無電 自信を高む

テスト好成績

【大邱電報】遞信局では目下準備中の國際無線電話開通によつて明年四月より堂々世界各國と無線電話を開始することゝなり、北米、英國、滿洲の各國はじめ國內では滿洲との無線電話テストを試みすばらしい成績を收めつゝあるが、さらに廿一日午後四時から岩槻受信所、檢見川送信所によつてベルリン滯在の遞信省技師荒川治一氏との間に通話テストを行ひこれまた非常な好成績を收めます〳〵わが無電界の前途に力強い自信を與へた

名菓 栗饅頭 本町 大和軒

二人組強盜

けさ開城で一仕事

二十三日午前二時半ころ開城府北本町六八一金鐘浚方へ覆面の二人組強盜押入り、主人金鐘浚をたゝき起し食刀をつきつけて脅迫し現金百七十圓を強奪して逃走、訴へにより開城署はただちに各地に手配、嚴重搜査中である

電車はねる

府外鷺梁津里四四金夢焌(三)は廿二日午後五時頃京城から電車で歸宅の途中、漢江橋終點に下車して線路を横斷しようとした際、開所から東大門へ向けて發車した第一二八號電車にはね飛ばされ、左頭骨を折ると頭部打撲傷を負ひ鐵道病院に收容手當を加へたが全治一ヶ月の重傷である

新井藥房から寄附

京城南大門通三丁目新井藥房では今年で創立五周年を迎へるので廿二日記念の意味で金三百圓を本町署を通じて貧民兒童收容所たる明進舍に寄附した

E.T.O.K

これは鯨で鯛を釣るかはりに人間を釣つたといふ野球漫談である。去る日京城府廳野球部は、光州からの招聘で、早大軍と共に南下、同地で模範試合を行つた

×

折角の遠征であるからと試合後一同木浦までノシたもんだ。しかも名物の鯛釣りと出かけたが時期に反して一向に釣れない

×

氣短かな連中だから釣れないとなると、しびれを切らし『オイ餌を天ぷらにした方が早いぜ』と言ひ出し、結局天ぷらも待ち切れず、餌用の蝦を煮て食つてしまつたといふ話

雨夜の壁に 浮ぶ幽靈の姿

者只島の巻(二) 本社の燈臺守慰問の船出

平特派員發

敵彈に血の洗禮をうけた當時の者只島燈臺主任菊池貢君(三)は、八十餘名の匪賊と交戰したが、助手橋山御磯、同岡寅藏の兩君も相ついで負傷し、いつの間にか姿をかくしてしまつた、菊池君は泣きさけぶ郞夫人や子供その老母、自分の妻などをかばひながら匪賊を一手にくひとめたが、つひに又も頭部へ一發うけて身動きもとれなくなつた。

この上は女子供だけでも助けねばならぬと思つた彼は迸る血を片手で拭つて郞夫人に

『貴女や貴女のお母さんはたとひ捕つても、巧く言ひ拔ければ大丈夫助かると思ふから、今のうちにお逃げなさい』

とすゝめたが同夫人は

『一緒に死んでもいいんです、どうかこゝに置いて下さい』

と、健げにも死を決して動かうともしない。しかし、身重の同夫人を何とかして助けたいと思つた彼は、泣きくづるゝ同夫人を伴つて裏庭に出たのだつた、そして、土塀を飛び越えさせて逃がさうと考へたのだが、不幸その塀の表には匪賊どもが庭內に侵入しやうと待構へてゐたのである。知らぬほど恐しいものはない

＜＞ ＜＞ ＜＞

彼はよろめく足をふんまへて郞夫人を土塀の上にあげた。その瞬間や、武器を擲つて二人を斬り離し彼はそのまま敵の只中に飛び込む

壁外にあがる匪賊の喚聲――責任觀念の強い彼は、しまつたと思ふと同時に深傷も忘れて飛鳥の如く敵前に飛び出し

『待てッ。お前らの目標はこの菊池だ。女子供に手を出すな』

彼の大聲叱呼に、匪賊は膽を拔かれた。つゞけさまに三回から叫びつゝ郞夫人をかばひながら逃がしてしまつた

萬象書

たが彼はつひに力つきて壯烈無比の戰死をとげたのだつた。かくて匪賊は者只島燈臺官舍を荒しまくつた。しかし菊池君の魂魄がとゞまつてゐたのでもあらうか、女子供には手をつけず、二人の傷ついた助手も運よく助つたのだつた。そして、匪賊どもはその後、頃次に討伐された

＜＞ ＜＞ ＜＞

ところで當時、菊池君の戰死した官舍は、今なほ殘つてをり、燈臺には彈痕がまざ〳〵と見えてゐる。われらは、それを仰ぎ見て、哀惜の淚も新たに、頭を垂れた。だが、次には淚の根がゐはなくなつたのである

といふのは、その後しばらくの間は遭難のころ、殊に雨の日など、燈火のない室の壁にぼんやり人間の姿が寫つたといふからだ。それが、どう見ても菊池君の姿なのである。どんな度胸のいゝ人でも幽靈と一緒に寢起きはかなはない。問題になつて當局でも、大いに考慮し恐ろしい事を發んだり、板張りなどして氣分を新たにした。しかし、こゝに住む人はなほ時々幽靈に脅かされたりしたといふ

＜＞ ＜＞ ＜＞

『無理もない。さぞ無念であつたらう』

僕は思はず口のうちで、かうつぶやいた。その時、日はとつぷりくれて、燈臺の火は、既に規則正しい活動を開始してゐた。我らは火取り虫のやうに、その中へ飛び込んで行つたのである。燈臺生活を知るには、先づ燈臺を知らねばならないからだが、燈臺の仕事とは果して如何なるものであらうか・恐らく諸君の想像は根底からくつがへされるであらうと思ふ

(畫は者只島燈臺)

産婦人科 (入院隨意) 醫學博士 橋本吉藏 京城府岡崎町七 電竜山五八〇番

蒲團 大特賣 京城本町四丁目 岩見製綿所 電話本局一六〇一番

看護婦・産婆 生徒 募集 願書九月十五日限△試驗九月十八日十九日△詳細來合あれ 京城帝國大學醫學部附屬醫院

生徒募集 ●英語●獨語●鮮語●支那語●受驗科●女英 申込締切九月五日 京城キリスト教青年會 大平通り 電光二五

社員招聘 優遇招聘す履歷書携帶來社を乞ふ 片倉生命 支社 京城府太平通二丁目

キユーピー マヨネーズ 不意の御來客に 毎日のお食膳に

婦人外交員募集 二十五歲以上四十歲迄優遇す 面談時間午後一時から三時迄 保證人二名を要す 京城本町 村木時計店

小兒良藥 ヒヤキ應丸 愛育の秘庫 名藥の鍵 そこにこそ 救急―― 治病―― 保健―― の三大藥効が待つ 主効 カン、ムシ、キツケ、ヒキツケ、チエ熱、夜泣き、其他諸々小兒病 藥價廿錢より十円まで 「育兒之友」無代進呈 新聞名記入本舗へ 大阪天滿橋 樋屋合資會社 振替大阪二二六〇 K—S—3

セブラスン專門病院眼鏡部 京城驛前 檢眼 各眼科醫 校醫及科學教授 支店 平壤 竹典里四八

朝鮮地圖販賣元は (型錄進呈) 小林又七朝鮮地圖部 京城長谷川町 振替京城三八〇〇番 電話本局(二)一二三番 御急地は入京城、龍山市街圖發賣

安全優秀 寶井戶ポンプ 使ひ心地の良い、經濟な 型錄進呈 京城南大門通三越裏 赤尾保商店 電本三〇三七 砂野生花園

新案特許 硝子製納骨箱 (特許出願中)
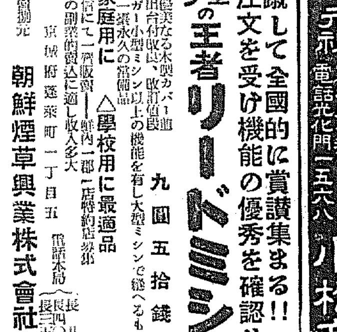
特長 一、綺麗で氣持ちのよい事 一、永久腐敗せず保存に便利なる事 一、內部より戒名俗名が記入が出來混迷せざる事 先祖を祭り靈魂を慰める容器として天下一品確く御利用あらん事をこふ全國の信用ある佛具店に販賣す 製造發賣元 京城府古市町 畑硝子製造所 電話本局七四六番

斷然模造品を一蹴して全國的に賞讃集まる!! 英米伊各國より注文を受け機能の優秀を確認せらる 小型ミシンの王者リードミシン 九圓五拾錢

△御家庭用に △學校用に最適品 朝鮮總販賣元 京城府蓬萊町一丁目五 朝鮮煙草興業株式會社毛糸部

萬黑燒製造所元祖 京城太平通一ノ一三 電話光化門一五六八 小松商會

白頭山特産 滋強飲料

父茂右衛門儀狹心症ノ爲八月二十二日午前一時三十分死去仕候間此段謹告仕候

追而來ル二十五日午後五時邊舍出棺龍山東本願寺別院ニ於テ告別式相營可申候 尚午時手御供花御供物等ノ儀ハ堅ク御辭退申上候 京城府岡崎町三四番地

昭和八年八月二十三日

男 矢島成彦 弟 矢島繁敏 加藤正男 親族總代 加藤敬三郎 淺川眞砂 友人總代 山口吉郎兵衛

當行支店長矢島茂右衛門儀急病ノ爲二十二日永眠仕候ニ付此段謹告仕候

京城府南大門通二丁目 株式會社 山口銀行京城支店

秋・あさ

元氣を出しなさい
療養に良い季節
これからぐんぐん丈夫に！
あなたの患ひを解消するてせう

けふは紙上病院の開業いたしました

小兒科
淋巴腺がはれました
うみをもたねばすぐなほります

【問】生後滿七ケ月の女兒母乳を營養剤にして發育良好で元氣で牛乳も十分あり、もはやはひ廻る有樣ですが何つて左耳下及右下グビ筋にすぐ軟かい淋巴腺腫大が手にさはります。左は一つ右は二つはれてゐます。顔やクビに出來ものが出來たことはありませんアセモは先日出ましたが種痘は満百日の日に致し二ツよくつきました。淋巴腺の腫大は自然の治癒から云ですか如何なる原因によるものですか、又他に考へねばならぬ原因によるものですか私宅にケッカクの病人は無いのです一今ケッカク患者がありとすれば早速一命無い者と思ひますが元氣ですから不思議です（三坂通から）

答　野崎博士

健康體にでも種々の原因にて右樣の淋巴腺腫脹を來す事があります。其が益々増大するとか化膿する様な事さへなくば放置するも差支へなからうと思はれます。今暫く經過を觀察して御覧なさい

齒科
齒から血
家庭で手當の仕方

【問】五十歳の男齒の一、二本の齒根から血が出ます、肉眼では齒の様でもありません、手で押ればいくらでも出ますが齒磨をすれば直ぐ止まります御教示を願ひます。自宅療法御教示を乞ふ但し歯科醫を患ふ意はありません

【答】京城齒科醫學校長　柳樂博士

齒根から出血するのは恐らく齒槽膿漏でしよう。普通の齒齦出血で齒齦を加へない事が最も必要である。齒石多くの場合一、二本の齒根に局限せずして五、六本の齒根から出血する場合が多いものです殊に齒根に指を以て壓迫を加へた場合にや血の混つたのが出るのは齒槽膿漏の特徴です。自宅療法では完全に治療することは困難ですが若し通院が困難でしたならば二％の枯着水で少くとも一日に七、八回位含漱を毎日繼續することです。又一日一回位患部に沃度丁幾を塗布すれば宜敷い、色々適切な療法がありますが夫れは素人の方では困難です殊の出る場所を指頭を以て常に壓迫を加へない事が最も必要です若し之に反し絶えず血や膿が出るのを氣にして壓迫を加へる時は齒齦を刺戟して治癒が遅れます

見にはよく便秘がありますから、經驗上食餌に注意して便秘を整へ冷水摩擦布水浴等の水治療法をして身體を強壯、鎮靜を落ちつかせ、ブローム劑で充分の睡眠をとらせる様にします。其他救管、發音の練習、殊に呼吸運動も靜かに呼吸する習慣をつける必要があります。亦大きな聲では吃る場合でも小さな聲でさゝやく樣に話せば吃らずに話せる事がありますからこんな事を注意、忍耐して練習おさせになつたら如何でせう

が此場合は統計上案外少く四十一九％位です。両男兒に主として多く女兒の約四倍以上であります。治療法は可成り困難です。吃りの

赤ん坊の
全身に濕疹
專門醫の手當がいる

【問】本年二月出産の女兒、生後五十日して頭髮をそりました（まゆ毛もまつ毛もぬけました理髮屋で）處、直後頭の方に赤く濕疹が出ましたが、直ぐ治るものと思ひシッカロールを塗布し置きました處、二十日程して頭、手、足背中殆んど全身に擴がり醫師の診察を受けたる處、田虫だとの事、その後入浴を中止して專ら治療に盡しました、ピチロールといふお藥をつけても見ましたが今に全治致しません、普通何日位で全治するものでせうか、又他に何か適當な方法がございませんでせうか身内は何の惡い所もなく機嫌も昨今やうやく好くなり笑顔をみせる樣になりました。これは全治するものでせうか頭髮はぬけてしまひました、まゆ毛もまつ毛もぬけました（竹山房子）

答　醫學博士　渡邊晋氏

濕疹らしいですけれど、乳兒の全身に擴がり殊に頭髮、睫毛、眉毛も抜けるほどになることはめつたにないことです、或は何か別種の初生兒皮膚病でもないかと思はれます要するに御記述だけでは判斷がつきません、專門家の診ないまでは地のやうですが醫師の田舎に住んで居てそれほどの病氣にかゝられた場合にはなるべく早く專門醫の居る處まで出て診察を受けられるが親の義務と思ひます

本年二月出産の女兒……（に斷用するものであなたの如く濃くて困ると云ふ患の全部に對して行ふ方法ではありません、その他レントゲン照射脱毛療等は確に一時的のものです

す、毛根に細い針を刺しそれに電氣を通じて毛根を破壞するのです、これは皮膚科の方では古くから實行して居る方法ですが、非常に面倒ですから、病的の一局部の除毛に

まだかいな

良人『おい、節子はまだ出來ないのかい？隨分永い間かかつてるやうだね』

花嫁『えゝ、あたし泣きたくなつたわ、さつきから一時間半もかかつてまだ軟くならないんですもの』

讀者欄

▲永年京城に經驗ある廿六歳の女官廳、銀行、會社に就職致したし、お問合せは本欄宛（京城女）▲本府に御勤めの方へ　仁義洞一ノ五一小澤氏及び鍾路二十二八番地より申込みあり（係り）▲小生某所に勤めて居る者ですが故あつて三坂通方面の御家庭にて御子樣の有る御家庭に家族的に置いて下さいませんか。勉強の御相手を致します（一靑年）▲竜山府内某小學校に奉職する女教師内地上の御家庭で離れの御宅に御下宿致したいと存じます。條件は望みません（一女教師）▲大學近くの閑靜にして間借人少き家で素人下宿はありませんか（一官吏）▲專門學生ですが大和町附近で家族的に御世話する方は御座いませんか（T・T・生）▲家政婦雇ひ入れたし希望の方至急に御談（京畿道貞洞一ノ一二八番地）▲誰方か、ダツク手和型自轉車御不用なのがあれば讓り受けたし　龍山本町五七六房次小坐　▲生後六ケ月半背及尾形內圓面及足先全體にシェパード牡犬十七日夜目失ひました。どなたか見た方はありませんか、龍山本町一八□六番へ▲蓮池洞の夜中は何時から何時までですか、手續は？（K生）▲午後六時半から九時まで、寬町一丁目停留場前同校に問合はされたし（係り）▲お尋ね氏へ——雁雁は開後日田の鶴・開國時の弟にして請文を目て名あり、名は剛平は吉田旭雁と號し聞に稱號と號せり文久年沒年五十七歳に居れり一門多くは鶴皆なり（編者）

どもり治すには
家庭中の努力がいる

【問】本年六歳になる子供ですが昨年あたりより少々どもる樣になり昨今では大分ひどくなりました何とかなほし度いと子供にもゆつくりものを云ふ樣に注意して他からもゆつくり云ふてやる樣にして居りますがやはりまだ本人に治さうと云ふ氣持がないのと子供同志で遊びに無中になると早口になりますので困つて居ります何とかなりますでせうか又何か新しい治療法がありましたら、お教へ下さい何か人體に幾分でも新しい良いと存じますがなほるものでせうかどうかに困つております何どもる原因や治療法又は其の時期等を御教示下さいます樣御願申上ます

【答】　野崎博士

吃りは小兒の時期に多く現はれ、腦神經の疾患に附隨してくる場合と、左利きの場合、急性傳染病の後、周囲の模倣例へば度々の興奮、兩親の感覺教育上の不一致等で心臟に知らぬうちに不安、恐怖心を起させるやうな場合に成る時あり、又一般に知られてゐる吃りの模倣して起る場合もあります

皮膚科
脱毛劑は
一時的のものです
濃いのはしかたがない

【問】小生眉が大變濃く、殆んど二日おき位に剃刀を當てゝゐるのですが、完全な除毛の方法はありませぬか（天安N生）

【答】　渡邊博士

完全に近い除毛法は電氣分解術で

法律
婚約の娘から
突然解消の申込
届出ぬ結婚は効力なし

【問】私は昨年の暮、女の親たちのすゝめで或る女と本年十月頃挙式の約束で婚約し、結納を取りかはしました。その後私は約婚者として先方の親の諒解のもとに交際を續けて參りました、先日突然女より解消を申込んできたのです、あまりにも當方をふみつけにした先方の態度に全く腹にすゑかねる、解消問題は兎も角として結婚者として出てやりたら如何でせうか？二人は假ながらも既婚もしてなります、なほ若し先方より結納を返還してくる場合これを受取らず又當方にある結納を返還しない場合その女は他の者と再び結婚する場合二重結婚としてその結婚の無効を主張する事が出來ませうか（一當事者）

【答】　辯護士　松本正寛氏

上では婚約不履行の制裁などありませぬ、他人と結婚しても二重結婚とはなりませぬ。結納の返還の如きは法律上の問題に過ぎませぬ要するに婚姻届前婚約交際等を致して居つても其婚約は一方より自由に解消が出來ます、但し場合に依ては損害賠償の損害賠償請求の出來る事もありますが、夫れも容易には出來ませぬ、何時も云ふ通り婚姻の屆出を先づ以て婚姻屆を出してから、届出前は法律上夫婦でありませぬ、從つて法律

內科
血族結婚をしても
優良種なら良い
長所を發揮するとの學説

【問】血族結婚の影響と予防法を御教示下さい（長崎）

答　醫學博士　本田龍藏氏

血族結婚は優生學や遺傳學上に於いて種々の説があります。血族結婚の影響が直系の子孫に必ずしも惡い結果となつて現はれるものではありません、血族結婚はこれも有利となる場合もあり……傍系で、直系卑族又は三親等内の傍系血族の間の結婚は明かに禁じられてゐるのであります。而し其結婚する男女兩者に於て優生學や遺傳學上の惡習不良なる遺傳因子の無い事が確かなものは血族結婚とても左迄憂慮の要はないと云ふ説を云つて居る學者もある位である

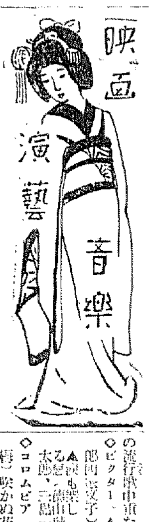

新秋宵雜記　―2―

×ー×

十行投書欄を設けて、それはファン諸君と樂しく完全に結びつける一の組織である

×ー×

今日京城、吉本島の演劇、映畫、音樂といつた方面が內地、或は朝鮮と比較して見劣りがする點はその原因の大半が經濟的不振にあるにせよ、又一方に當事者の諸方面にいる認識不足によるのも否めぬ事實である

彼等當事者は今日まで大衆の叫びを無視してゐた、否二、三の良識に耳を傾けようとしなかつた、彼等はこれに耳をなる者にせよ、彼等は彼等が大衆を指導し得るものと考へてゐた

×ー×

が現在「彼等」を中心としたあらゆる政策は完全に行詰つた、しかもこの難局は彼等の過去の經驗をもつてすら打開し得ぬ状態にたちいたつた、多忙な今日、非常時といはれてゐる現下、彼等はおよそなすべきを知らざるが如く茫然とただ行きあたりバツタリに終始してゐる

×ー×

今こそ彼等は眞の大衆の聲をきかんとしてゐる、大衆にむかつてその手を差しのべてゐる——十行投書はさうした時代的要求に滿たさんために生まれたのだ、大ファン諸君は彼我をたゞはりたい（ａＫ耕一郎記）

各社の九月新譜

一齊に發賣された各社九月の新譜

◇ビクター　▲僕の銀座（藤田一郎四家文子）▲東京音頭　▲新鳴おどり（小唄勝太郎、三島一聲）

◇コロムビア　▲月は青から（小唄　咲かぬ花（ミス・コロムビア）▲舞の大島（三三晋）夜風の旅（ミス・コロムビア）▲思ひきれとて（丸山和歌子）▲田舎の港（中野忠晴）

◇ポリドール　▲星の灯り（メ香）白桃は去りて（由利文子）▲ビールの唄（朝吹英）夢からつゝか（メ香）▲僕のブローム ナード（長崎秀夫）ゴンドラ浮きて（刈谷和子）

◇キング　靑春無情（東海林太郎）戀の夢唄（吉奴）▲月下の哀譜（東海林太郎）ほゝ紅の唄（丸山和歌子）

◇日活アクタージャズバンド、隨分と久方前に期待されたが一向にオモシクなくファン一同失望……やはり飾は餅屋、バンドの諸君よ本職への精進が第一だ

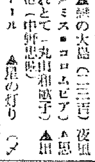

◇松竹の『十九の春』ついで日活の『娘十六』等、桃色氣分も段々年下になつてゐる折柄ピクター　の『カナカの娘』ではこれはの流行歌中重なるものを左の如し……『娘十三の戀』とあるいけないの『今に赤ん坊の戀といふのが出來るだらう』

◇東京俱樂部上映中の、戸田田には原駒子の獨り舞臺だが彼女扮する藝妓お八重の踊りとく～曲がる役人、惡徒の共同もお八重に斷り殺されて仕舞ふ、觀客の一人完全に悲入つてしまふイヤ流行女ならびは世の明けぬ國だワイ

今晩のラヂオ

◎第一放送

午後六時〇分　數學史物語（その四）ユークリッド　法原　祐男

同六時三五分　Ｃ）傳説と史蹟を探ねて（九）源氏の庭の傳説に就て　中野　楚溪

同七時〇分　ニュース・天氣豫報

同七時三〇分　Ａ）講演　將來の國際大臣の御話に　於まま

同八時〇分　Ａ）ミュージカル・プレイ「樂しき夏の夜」　佐藤春夫　音樂と朗讀のための十篇　作曲　服部正

同八時四〇分（Ａ）掛合噺　心力鳥越　效果　坂井孝夢　海ピ一海苔藏

同九時〇分（Ｂ）連續物語　ひとりしづか（終）淺野龍悪子作　夏川靜子

同九時三〇分　Ａ）時報・氣象通報・ニュース・翌日のプログラム豫告

◎第二放送

午後六時ハーモニカ二重奏　金波閣

同六時三五分ラヂオ學校（三）李聖圓

同七時三〇分記念講話（三）成大衝

同八時〇分獨唱　安一波

同八時三〇分　音樂京城祭　帝國劇場中繼

九時〇分　映畫物語　金奎鍇

募る
十行投書

○規定○

1、映畫・演藝・音樂の種類を問はず

2、批評・感想・不平・ゴシップ（たゞし宣傳は採らず）

3、十五字詰十行以内のこと

4、宛名は京城日報編輯局『十行投書係』と明記のこと

5、紙上匿名は隨意なるも住所氏名を明記のこと

元氣なトリチャン（８）　サンザンヒタクシイヤ、ケサンガ　作画　正二郎

海草製劑　海貴來

酷暑腦を刺戟す
動脈硬化を患ふ人は
先づ高血壓を下げ
腦溢血の襲來を防げ

光と熱の三伏の時、腦を刺戟すること幾何でありませう、前途洋々たる四十台五十台の人々を突如として黄泉の客に導く腦溢血中風は毎年拾萬以上を算へ而して九十萬人は生きた屍、半身不隨となつて泣き暮してゐます

此原因は動脈硬化症です、早く氣付て手當すれば防ぐことができ得ます、その症狀は輕いめまひ、耳鳴、不眠、重頭、又十人が十人現はれる症狀は肩のこりであります、四十歳以上の働き盛りの人々が以上の樣な氣分に惱まされ給はゞ大抵動脈の硬化症です、直ちに海草精劑海貴來を服用し血管硬化を治療して不慮の腦溢血、中風、狹心症等の襲來を防がねばなりません

昔は腦溢血中風患者は發病年齡六十歳平均でありました、そして罹病者數も今の五分の一弱でありまして、今日では平均四十五歳となつてしまひました、現代の生活がいかに腦を酷使し多くの不攝生な生活が行はれてゐるかゞ窺ひ知ることができます

豫防法として僅かに生活狀態を改めることは頗る困難でせう、故に一番容易にでき得る、海貴來を常用することをお奬めしたいと存じます、而して感情を激變せしめざること、睡眠を充分すること、血壓亢進を鎭むること、美食、肉食、飲酒を節して野菜食を主とすること、便通を可良ならしむることを第一に心懸けねばなりません

藥物の選擇を誤ると治るべき疾病も治らず又治療期間にも長短の差を生じます、第一に考ふべきことは日本人と西洋人の動脈構造の相異であります、本症に對する藥物は幾百種の多きを數へますが外國製のホルモン劑又曰く臟器藥、等々其選に迷ひますが日本人の疾患には海貴來を以て醫するに若かずと存じます日本人の動脈と西洋人の動脈と大相異の點は過般京都帝國大學名譽教授醫學博士足立文太郎氏發見の學說によつて明かとなつてゐます

海貴來適應症　動脈硬化症、腦溢血、腦充血、中風症、腦貧血、腦神經衰弱、神經痛、リウマチス、ヒステリー、心悸亢進、頭痛、不眠症、便祕、利尿、肩のコリ、腰痛等

御注文に限り送料無料、代金引換は送料廿五錢切手にて必ず前納の事、全國各藥店にあり品切時は類似品に迷はず直接御申込をこふこれ御身の爲に！

定價　百九十二錠入　四圓　四百〇八錠入　六圓　千二百四十八錠入　二十一圓　二千四百錠入　二十　圓

日本總發賣元　東京市本郷區菊坂町五十二番地　河合洋行　振替東京四六一八三　電話小石川五一三三

▼病理說明書新刊『健康への道』は京城日報讀者と御記入御申越次第無代進呈

別建から一歩を進め 鮮米の本建制採用
神戸米取が愈よ實施に内定

新米統制下の米價は、その變動を限定され、三百年來の日本經濟の投機對象米は妙味を全く喪失せんとし、投機に生きる內地各米取は早くもこの對策に窮迫し、堂島取引所等では鮮米制度案の研究が續けられてゐたが、既報の如く神戸取引所では更に一歩を進め鮮米本建案の實施準備を進めるに至つた、この神取の鮮米本建は
一、從來神取の標準銘柄は播津赤三等基準を相場をたて、內地各地米並に鮮米を代用に供せるものを、標準銘柄に朝鮮金南米丸米三等を標準銘柄とし、これに內地各地米、鮮米各產米を代用に供する
二、これを要するに朝鮮における米取の延長が神戸に施れるわけであり、本神取引所と標準銘柄を一にする資質價値が日々內地において供給される事となる
三、神戸がこの本建實施案をたてた原因は正米發表時間に加へ播州米三等の出廻りが缺いてゐる事と過去三年間の受渡の八割が鮮米にしめられてゐる現狀に基づく
而してこの實施は八年十二月より施行の計畫で、既に同取中村理事は來鮮する事となるが、何分鮮米は近い試みだけに各方面ではひとしく期待を以て觀測してゐるが、鮮米の內地移出上に右の本建計畫は一エポックを劃するものと見られる。

愈よ三菱鑛業が 積極的採金
京城出張所を『朝鮮鑛業所』に 六金山を統制的開發

【京城電話】三菱鑛業では從來採鑛に進出しなかつた朝鮮の金鑛山を新たに採掘開發することとなり、京城出張所を今回朝鮮鑛業所に擴張し、秋田鑛山鑛業所長の伊藤拜介氏を同所長に任命新たに所員十數名を本月末京城に赴任させることゝなつた、かくて同所は鮮內の六金山の開發を統制すると共に新採掘計畫の金鑛山調査の基礎となるものである

金融債券令
金組聯合會起債に備へ 本月中に公布の豫定

從來は金組聯合會にて起債してその資金供給をうけてゐた金組合も今回の中央機關の新設を一轉機として右の貸金を金融債券により取入れることゝなり、その手段として出資金額の十五倍までの債券發行能力を附與される仕組みとなつたがその法令たる『朝鮮金融債券令』に對しては此程遂に本府當局に於て成案を得たので、近く[illegible]の審議を經て本月中に朝鮮總督府令を以て公布されることゝなつた、而して本令は內地の產業債券と殆んど同樣の內容に立案されてゐるものである。なほ[illegible]であるから、本令の發布はさし當り必要あるまいと見られてゐる

正金銀行の 磅本位化
其理由と影響 金買値變更？

[illegible]

擴大する 鮮米輸送紛糾
遂に穀物聯合會が 正式に決議通牒を發す 鮮航同盟會は苦境

朝鮮穀物聯合會では既報の通り鮮航同盟會に對し[illegible]協議の結果、[illegible]に向け次の如き內容の正式通牒を發した

通牒內容 要旨

一、昭和八年四月一日より一ヶ年間の[illegible]

二、右に對する責任ある回答を八年九月十五日までに本聯合會宛に提出されたき事

三、[illegible]

四、上記[illegible]

[illegible]

米粟輸移出狀況
米移出五五萬石增加 粟輸入五五萬石減少

本府殖產局調査、八月中旬から十一月以降累計に就いて見れば、米の移出高は前年に比較し五十五萬石[illegible]

（イ）米輸移出高 （單位石）

	本年	前年	比較
八月中旬	[illegible]	[illegible]	[illegible]
十一月以降累計	[illegible]	[illegible]	[illegible]

（ロ）米輸移入高 （單位石）

	本年	前年	比較
八月中旬	一、八六〇	[illegible]	[illegible]
十一月以降累計	[illegible]	[illegible]	[illegible]

（ハ）粟輸移入高 （單位石）

	本年	前年	比較
八月中旬	[illegible]	[illegible]	[illegible]
十一月以降累計	[illegible]	[illegible]	[illegible]

東京爲替市況

【東京廿三日發電報】二十三日朝の東京爲替市況左の如し

對米　賣　二十六ドル八分五
　　　買　二十七ドル十二
對英　賣　一志二片四分一
　　　買　一志二片十六分七

南亞聯邦が ダンピング税
實施を發表

【東京廿三日發電報】外務省着電によれば南阿聯邦政府は十八日附官報にて左の如くダンピング税を國日實施の旨發表した

（一圓につき二三、二五片）

一、男子用帽子
二、帽子及土器
三、琺瑯器、ビール瓶泉水及衛生用のものを除く
四、塗料及ペイント、繪具及ドライピグメント
五、マッチ

山銀臨時店長
田口耕平氏來城

山口銀行京城支店は矢島支店長が急逝したので當分前京城支店長現總務部次長田口耕平氏が臨時的に支店事務の相談役として來城することになつた、同氏は二十四日頃着の豫定である

地方債
二三日中成立 總額千七百萬

地方債千七百萬圓は二三日中に契約が成立する條件は五分八厘二十年にて[illegible]これも殆んど一致を見出したが多分一圓返か[illegible]先は確實である。

經濟會議破綻後の わが對外爲替前途
（二） 鮮銀支店課長 讃井源輔

我對外爲替の前途

米國の金本位制離脫以來日米爲替は反騰の一途を辿り遂に非常の暴落を出現し今日非常の事態に[illegible]

[illegible]

一、國家の財政は昭和九年度は勿論十年度と雖も今年度同樣の赤字公債の發行を必要とすべきこと

二、滿洲に對する投資及軍事[illegible]

（註）陸軍關係滿洲事件費

昭和六年度決算　五七、〇〇〇、〇〇〇圓
昭和七年度同　一七六、〇〇〇、〇〇〇圓
昭和八年度豫算　一五〇、〇〇〇、〇〇〇圓
昭和九年度案　一六〇、〇〇〇、〇〇〇圓

三、國價低落により輸出貿易促進せられ南洋、東洋方面に本邦品の進出著しきも最近英國を中心とする本邦品輸入制止高率關稅賦課の機運濃厚なること及支那に於ても最近抗日運動猶顚勢せず引續き對支輸出樂觀を許さざる狀態にあり、又米國に於ても輸入關稅引上げの機運見え生絲輸出減退懸念せられつゝあること等貿易上の進展は豫測困難なること（本年度輸出入貿易朝鮮、臺灣を含み約八[illegible]

四、上海其他思惑筋の圓賣相當多額なること（上海筋七百萬圓賣と稱す）

五、對米爲替取極見越にて輸入爲替取極見送り相當多額なること（輸入業者は三十邦を豫期し見送りのもの相當あり之等は三十弗實現困難との見込み付かば一齊に出廻る可し

六、正金銀行其他我爲替銀行は外國借入金困難の現狀に於て海外資金の調節上且つ又國價回復を策觀せざる以て常に相當多額の買持方針を繼續するもの思はるゝに付高値には賣埋むべきこと等

鮮銀を中心に
日滿金融提携に當れ 加藤鮮銀總裁が力說

【東京電話】加藤鮮銀總裁は二十二日大藏省高橋藏相、局長大久保銀行局長等と屢々會談し日滿金融提携に關する重要問題たる
一、滿洲國幣制問題
一、日滿金融機關の統制
一、日滿爲替金融對策
一、滿洲國金融機關の監督問題等につき意見を交換をなし特に將來滿洲に於ける鮮銀の業務取扱問題に關して
加藤總裁より具體的意見を述べ日滿金融提携の具體化するまで鮮銀をその中樞機關たらしむべきを力說して大藏當局の考慮を促した

株式
前場安く 後場高 日魯安響く

前場
鐘新高に手堅き商状を重ね昨後場高値引となつたが今朝は外電悲觀的な對外貿易懸念に頭重く東新一九三圓九十錢と一圓丁と寄付きアト日魯の不勢を受けてデリ安化し東新は三圓一、二十錢の歩みを重ね新新は二圓丁、二圓二十錢の鞘合を行ひ、東新二圓一、太新百十四圓五十錢と伸び止め商狀に[illegible]であつた

後場
前市場東京安に小戻んでゐたが後場は東西安況後の強調を入れて東新一九三圓五十錢[illegible]寄付き[illegible]

強氣買疲れる

外電はスチールの五十五弗台相場裏に[illegible]

對支關係好轉

有吉公使の[illegible]

夏枯れは峠か

[illegible]

期米
買方警戒 頭重 後場又不味

前場
今朝は天候の快晴と[illegible]

後場
デリ安商狀の[illegible]

東京國債
甲五分利一〇一八五▲一〇四圓分一〇〇、〇〇▲四一〇〇、〇〇▲郵便四分〇一七八、七五

株張りも惡く 在米減少傾向

今後の天候こそ眞に作柄の豐凶を決する緊切な時期であるからこの[illegible]

三大危日迫る

三大危日が目捷に迫つたので仕手は何れも天候の推移[illegible]

米倉在庫激減
三九萬三千石減

米倉會社における二十一日現在の在庫米は四十萬[illegible]

釜山	九九、二七一	[illegible]
木浦	五一、四一五	[illegible]
群山	一五六、八一六	[illegible]
仁川	五四、〇一九	[illegible]
鎭南浦	八二、三五五	[illegible]

東京深川在米高

目現在は七十萬五千八百四十四俵にて此れを前日の在米に比較して六百十三俵の減少なり

大阪市中在米

大阪市中在米高二十二日現在は二百六十六萬六千七百二十七俵と前日の在米に比較して一萬六千三百三十九俵の減少なり

米日爲替反落

【ニューヨーク二十二日發電】本日の米日爲替は十三仙安の二十六弗八十七仙となつて氣配落付かず

大邱（保合）
廻米妙なきも在庫品の處分賣物現はれたが安値に對する地場當用筋の手當潜在と各地期米の手堅さに結局前値の保合ひにて商良三等十八圓五十錢四等十八圓十錢見當を唱へた

釜山（不變）
市中賣物相當あるも不振思ひと安値損ひの地場當用手當に二千四百七十一俵の取引あり氣配も殆良三等十八圓八十錢四等十八圓六十錢無什十八圓四十錢等外十七圓三十錢見當と支へられた

木浦（伸當）
[illegible]

群山（底堅）
未だ現物より[illegible]

期米雜觀

相場は毎日の保合で弱いのか弱いのか確張りしまつた▲而かも三大危日を目捷に控へこんな保合ふことも稀らしい[illegible]

仕手氣乘薄

[illegible]

株式雜觀

對支好轉で買物を[illegible]

外電（廿三日）

倫敦銀塊	一七片八分ノ一三
紐育銀塊	二十五仙
英米爲替	三六弗ノ五
[illegible]	[illegible]

株式（廿三日）　朝取短期　東京新東取組　大株長期　東株短期　朝取仁川　期米（廿三日）　東京期米　大阪期米　大阪期米喰合　各地正米　商品（廿三日）　金融（廿三日）

[illegible]	[illegible]	[illegible]	[illegible]	[illegible]

秋田株式現物店　京城府明治町二丁目　電話本局四八〇番
[illegible]

山本株式現物店　京城府明治町二丁目

山源株式日報
[illegible]

大原現物店　京城明治町　電話本局四七〇
本日の入銀標（前一時）
[illegible]

仁川海岸町　電話一六〇 三六〇　大（マ）米　　流淵取引店

寺子屋義賊 【126】
土師清二 作　畫

闇を行く光（六）

夜氣沈々、殺氣は四邊の空氣を氷結させてゐる。
『九右衛門、九右衛門！』
鶴鍵は鍵と槍の重圍の中に立つて、累々たる墓石のかげへ向つて聲をかけた。
だが、九右衛門は地に伏してゐるのか、シーンとしてゐる。
『今夜こそ、堂々と勝負をつけたいものだな。お互に、武士らしく』
さういひながらも、鶴鍵は、ジリ〳〵と近づいて行くのだ。石の方へ、九右衛門がゐた方へ……
鶴鍵を取卷いてゐる槍。刀の面々は圍んだまゝ鶴鍵に付いて、動くだけで斬りかゝりさうもない。
彼等は金で顧まれた烏合の衆で斬られるのは困るらしい。
鶴鍵は墓石の間へ、踏込んだ。途端に、墓石のかげから槍が、サツと流れてきた。
『馬鹿！』
一喝して千段巻を掴んでぐいと引いた。由兵衛を引かれて己の力で前へ、泳いだかと見ると、
『うわッ……』
墓石へ額を打ッ衝けて、ひよろ〳〵つと立上つて、そのまゝ提灯を踏んだやうに坐つてしまつた。
『九右衛門』
なんといふ濛沈と落着いた鶴鍵の音聲なのだらう。譬ひて形容していへば、隣の知り人が、友達を呼んでゐるやうな聲なのだ。
だが、九右衛門は答へない。
と――鶴鍵の背後、十五六間と離れるところに、出て來たのは目明しの半五郎だ。
『オイ〳〵鶴鍵』
『半五郎か』
鶴鍵は、ジロリと振返つた。
『九右衛門なんて人はゐやしねえ、コッチへ出ろよ』
『さうか。鐵砲をうたうとした奴は、お前の旦那の九右衛門ぢやなかつたのか』
『九右衛門なんて人は、知らねえよ。どうだい鶴鍵』
『なんだ？』
『年貢の納め時だぜ』
『さうかなア』
といひながら、鶴鍵は半五郎のゐる方へ、近寄るのだ。
（この老爺を殺して置かなくては厄介に、どんな仇をするかも知れない）
と思つてゐる鶴鍵だ。
『しかし半五郎』
『オイ？』
『おれも鶴鍵だ。端目明の手で縛られたくはねえよ』
『いや、さうぢやア無え。おれも十手お繩を、お上へ返上する氣だ』
『なんだと？』
『お前を御用納めにするンだ』
『それや、半五郎、本當か？』
『嘘は、云はねえ』
『斬られねえ證據は、かうだ』
鶴鍵は、無謀無双の兩刀を鞘ぐるみ抜きあげて、
『斬りやアしねえ』
と半五郎ジリ〳〵後へ退つた。
『オイ〳〵。さう近寄るな。危ねえ野郎だ』
『半五郎の死土產に、捕られてやらうか』
『オイ。そこの人、コレを取つてくれ』
槍を構へてゐる一人へ、柄を向けて、ズッと差出した。恐る〳〵出て來るのへ、
『元氣を出しな。怖なア無えぜ』
『へい』と槍を置いて手を出して來た。

龍山三角地　電龍一〇三五　西原醫院　入院 產科 婦人科 院長 西原園次　外科 花柳病 副院長 大塚侃二

代表的なら漬は　殖産なら漬　永樂町市場　本舖 田中漬物店

蠅、蚊、南京虫には　芳香殺滅劑　ハイトール（知名店にあり）

京城日報
本紙朝夕共十二頁

文藝春秋

特輯 九月號 50セン

奸臣大盜の轉心
◆化け妙海尼…矢田挿雲
◆古今逆臣轉心考…海音寺潮五郎
◆機會の戲れ…淡本浩
◆木鼠轉心…淡邦三

後藤農相に農村の現狀を訊く
▲無任所大臣問題…關口泰
▲三井財閥の株式放出…鈴木茂三郎
▲ゴー・ストップ問答…末弘嚴太郎

松岡洋右會談錄

東京市麴町區内幸町 大阪ビル六階 文藝春秋社 振替東京一七〇六三番

小說
湯河原三界・宇野浩二
冬の午後・嘉村礒多
排金主義・橋本英吉
慾呆け・瀧井孝作

大衆小說 假面の女（小村雪岱畫）…大佛次郎

▲批評無能の聲（文藝）・唐木順三
▲話の屑籠…菊池寛
廚川先生（片影）の…大内兵衛
▲政治家を考へる（政界夜話）…城南隱士
私の言ひ分…直木三十五
税官吏として…長沼生

漫畫 一平・三悳 一本・見

名士の書簡

公判廷のファッシズム…新聞月評

最近歐米の航空路…三井洋田 赤松大三郎
海軍省出仕…

一實話一
無料宿泊所の風雲兒…寺田鼎
海拉爾分遣隊經過報告…藤野分遣隊長
山窩銘々傳…三角寬
露國國粹黨の暗躍…松本章

大學の正體？ 大學の偽賍 人氣教授列傳 講座をねらふ人々 大學の掛聲とは

親近に送る手紙・瀧川幸辰

◎我が遍歷時代…近衛文麿
◎ライヒマン登場（時外評交）…杉村陽太郎

隨筆
[illegible]

◎瀧の白糸・花柳章太郎
◎喜多八漫談・大谷友右衛門

大都市 好色特急
非合法キヤバレ 東京
港の花街事件 新潟
有閑マダムの貞操帶 大阪
國際都市大靈風景 神戸
銀幕情痴の薄花 京都
哀しき女の群 横濱

◎日本諸所…菊池寛・轉向の後…佐野・鍋山

自由主義檢討 座談會
出席者
[illegible]

商業登記公告
[illegible]
永登浦出張所
[illegible]
平壤地方法院

（主婦之友九月號の全讀者に贈呈する豪華版の附錄）

お客料理の作方

お客料理を知らねば恥だから

誰方もコレだけはお求めになる!!

▲お客料理の献立法を知らねば恥だから!!
▲お客料理の作り方を知らねば恥だから!!
▲お客料理の出し方を知らねば恥だから!!
▲お客料理の頂き方を知らねば恥だから!!

奥様でも、お孃様でも、此の附錄だけは是非必要だといつて買ひます!!

日本料理のお客膳の作方
これさへ御覽になつて戴ければ日本料理ならどんな客膳でも自由にできると大評判です。

西洋料理のお客膳の作方
手輕な洋食料理は勿論正式西洋料理の客膳でもこれさへあれば誰にも作れるので大評判。

支那料理のお客膳の作方
どこでも作ることのできる支那料理のお客膳で大そう經濟で美味しいので大人氣の料理。

儀式料理の正式の作方
お祝ひの正式日本料理や西洋料理の御馳走や法事その他儀式一切の客膳の作り方で大評判。

一品料理の即席の作方
お客様の顔を見てからでも急いで拵へることのできる手輕で美味しい料理各種で大評判。

和洋折衷料理の作方
お客料理として一番評判のいゝ和食と洋食の折衷料理でお客様にはとても喜ばれます。

お客様を招待する心得畫報
日本料理の場合と西洋料理の場合にわけて何から何までの心得を圖解したもので大人氣。

お客に招ばれた時の心得畫報
お客に招ばれたときの心得を和洋兩様の場合に讀んで含めるやうに圖解したので大評判。

▲酒客のよろこぶ和洋料理の作り方
▲婦人・子供・老人向きの料理の作り方
▲お泊り客向きの朝・晝・晩の料理の作方
▲お客様向きの飲物の選び方と出し方
▲暑い時のお座敷の氣のきいた拵へ方
▲氣のきいたお客料理の献立の仕方
▲經濟で客の喜ぶ御馳走の作り方

驚くべき大賣行
御家庭ばかりではない。旅館や料理店でさへも、こんな重寶なお客料理法はないとて大評判大賣行です。

一目でわかる畫報式に發表した空前のお客料理で大評判!! 一品づゝ用ふればどれでも珍らしいお惣菜料理になる仕掛で大評判!!

本誌と附錄で 五十錢（送料六錢）

東京神田駿河台 主婦之友社 （振替一八〇番）

首相と鈴木總裁の第一次會見内容
先づ大局的に意見交換
政友議員總會への報告

【東京電話】鈴木政友會總裁は、二十三日午後二時より開會された同黨幹部會に於て、齋藤總理と會見したる顛末を詳細報告する所あつたが、右報告内容として島田幹事長より政友會の議員總會に報告したるものは次の如し

齋藤總理は二十三日鈴木總裁との會見に於いて、總裁に對し、時局重大なるにつき擧國一致を以て御援助を願ふ、政策その他問題に關しては追々御相談を願ふが、外交關係のことについては殊に重大なる場合であるから、國内の諸勢力が一致し所謂擧國一致の形を備へ進みたいと思ふ、この意味に於て宜しく御援助を願ひたいと述べ、之に對し鈴木總裁は、總理の主旨はよく諒承したと答へ、それより種々雜談的意見の交換に移り、これらの問題に關し、總理の希望通り政府を援助することは結構だが、外交問題の外、國防問題、產業上の諸問題につき總理は夫々相當の案を練り、既に充分なる方針對策をお持ちかと質したるに對し、總理は何れも未だ具體的に決定したるものはなしと答へ、更に選擧問題に移り、總理は選擧法改正については愼重に考慮の上からめ穩にしたい、次に政黨問題に關し、學制改革の必要を述べ、内閣の數が多すぎるから減らすと政黨政派をくさり、鈴木總裁の人心不安對策に關しては總理も同感の意を表し、それより政府の援助方法につき總裁より單に援助といふのも漠然としてゐるから、結局政府の行けんとする政策と政友會の主義政策とが合致する時に於て、始めて所期の目的を達する譯であるから、總理におかれても從來政友會の主張する三大指導精神と、十大政綱について充分御考慮ありたい、政府の政策については强として應分の援助を惜しまずと述べたるに對し、總理も政友の主義政策に關しては大いに考慮する旨を約し、斯くして世間を騒がした總理と總裁の會見は無事終つた

滿場異議なく承認
政友幹部會と議員總會で

【東京電話】政友會は二十三日午後二時より本部に幹部會を開き總裁以下各顧問、總務、幹事長以下各幹部出席、先づ總裁より齋藤首相との會見内容を說明報告したるに對し、總裁は敢へて說明主旨に悖る如き行動を執らざるものと確信し之に同意すと述べ、次いで島田總務は本問題は長老會議にても是認したのであるから一切を擧げて總裁に一任したいと述べ、滿場異議なく之を承認、次いで議員總會に移つた

最後的協定案
二十四日作成に決定
政友の空氣頗る緩和

【東京電話】鈴木政友總裁は國策協定問題に關し夫々黨の機關に於て政府の態度を一任されたので、愈よ二十六日齋藤首相を四谷の私邸に訪ひ第二次會見をなし、政策協定に移る豫定である、政友會としては既に山本(悌)、前田、山崎、山口(義)民等の間に提示すべき重大政綱を決定してゐるが、首相と總裁の第一回會見の結果や長老會議、幹部會議、議員總會等の情勢に鑑み、更に萬全を期するため二十四日午前十時より總裁の外に前田、山崎、山本の各氏を加へ、正式の國策協定案を作り、第二次會見と同時に之を天下に公表することゝなつた、而して協定案は政府に對する黨内の空氣は非常に緩和され、成立に觀測ある具體的政策は避け、抽象的表現で國策解決を圖らんとする意向が有力となつた

首相、若槻總裁 今朝會見
昨夕正式に回答す

【東京電話】若槻總裁は齋藤首相との會見に應ずるため二十三日午後四時二十九分新橋驛着歸京した、松田幹事長は同五時總裁を私邸に訪問し留守中の政情を報告、依つて若槻總裁は首相よりの會見申込に應じ二十四日午前九時駒込の私邸で總理に會見するに決し、二十三日午後五時半この旨を松田幹事長を通じて正式回答した

會見について 松田幹事長談

【東京電話】齋藤首相と鈴木總裁との會見の結果に就き、民政黨松田幹事長は語る

本日の會見は非常時局に際し、朝野一致の協力を話し合つたことゝ思ふ、鈴木總裁の人心不安一掃は吾々も賛成である、鈴木總裁は一兩日中に齋藤首相を訪ね政友會の政策を提出するとのことであるが、國策の協定は政友會と政府の協定のみでは國策の協定とは言へぬ、總理には廿四日午前九時お目にかゝることにしたが、會つて見ねば何とも言へぬ、鈴木政友會總裁は政策を以て行くとのことであるが、私の方にも總理から注文があれば之に應じたいと考へてゐる

注文はない 若槻總裁語る

【東京電話】若槻民政黨總裁は廿三日京都より歸京、本部に入り非常時局の會見に就き語る

畏し 殉職者に祭粢料御下賜

【東京電話】海軍省公表=今回の特別大演習中佐世保航空隊の飛行機一臺を失ひ殉職者を出し更に五名の死傷者を見た、畏き邊りでは夫々祭粢料又は御菓子料を御下賜遊ばされ、御慰問せしめられた

要は心を入れ代ること 山道幹事長談

…圓滿に成立は出來め、現内閣は政、民兩黨が支持してゐるから、困難な協定は三者一黨に會し議しなければならぬ

【東京電話】國民同盟の山道幹事長は語る

數日中に齋藤首相の希望通り國策協定或は國策審議の形は整ふものと思ふが、要はその形に非ずして心を入れ直し眞劍に國家のため努力するに歸着する

換算率提議を 蘇聯側延期
北鐵第四次私的會談

【東京電報】北鐵讓渡第四次私的會談は二十三日午前十一時より開催、ソ聯側は換算率を技術的性質上事務的に決算するために至急委員會を設けたく、曩に本國より專門委員たる國立銀行參與官バルイシニコフ氏を東京に招聘することゝなつたから、ソ聯側の換算率提議は今回は取り止めたいと述べたるに對し、大橋滿洲國代表はソ聯側の不信態度を難詰し、次回私的會談には必ず換算率につき具體的提議をされんことを希望し、滿洲國側は次回を以て最後的決定を遂げたき意向を有すると言明し、決然的な態度を示して會談を終つた

日印會商に於る我意向を明示
廿二日太平洋會議で

【バンフ二十二日電通】二十二日布哇關稅引上げに係る日印通商問題の圓卓會議で日本代表は印度の綿…に言及して、シムラ會議に向ふ日本の方針は市場の數量的割當を原則として容認すべきも、不當なる高率の關稅引下げを要求すると述べ、次の如く日本側の意向を明らかにした

日本はシムラ會議に於て日本綿布に對する輸入割當て制度及び關稅引下げを含む日印新通商條約の締結を提議することとならう、若し印度側が我が眞意を理解して低率な關稅に引下ぐれば日本は米棉の代りに元通り印棉を買ふだらう、同時に印度の綿布市場の割當てに付ては從來の手廣い取引に鑑み、相當廣汎な割當率を要求すべく、多分全市場の四割を日本品の需要範圍とすることを要求するであらう

米代表演述

【バンフ廿二日電通】二十二日の圓卓會議でアメリカ代表ベーカー氏は

太平洋會議は極東平和に對する强力なる機關たるべし如何なる國と雖も世界輿論に反する政策を長く固持すること不可能なり國際的誤解防止の最强力武器の一は特に成人教育運動なることを强調するものである

と述べた

大東京表玄關の異彩 東洋一の中央郵便局

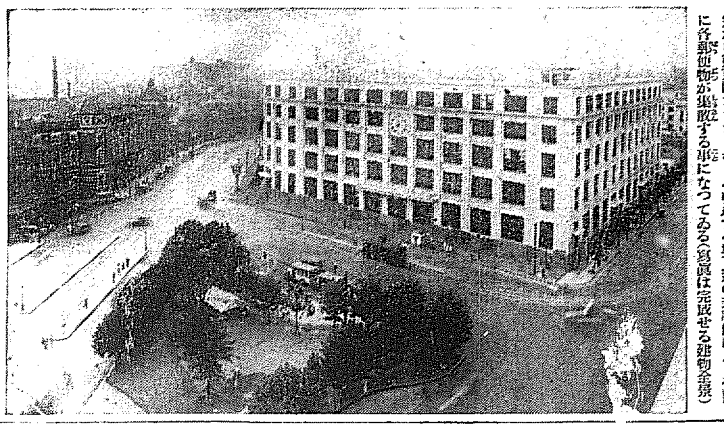

大東京の表玄關 東京驛乘降口の左側に總五階近代建築を誇る白堊の大殿堂が完成した、これは名實共に東洋一の中央郵便局である、目下内部の施設を急いで居り來る十月一日から大郵便局としての店開きをする譯であるが、地下室から東京驛プラットホームに通ずる地下道の新設備により全國に各郵便物が集散する事になつてゐる(寫眞は完成せる建物全景)

本府豫算
要求額莫大で査定に困難
尚一兩日を要せん

本府の明年度豫算は既報の如く二十二日より今井田總監のもとで林財務局長その他が最後の査定を行つてゐるが、その要求總額は未曾有の多額にのぼり三億二千萬圓にもなつたのに對して、基準歳入は二億一千六百萬圓であり、地收込みを加へてもなほ一億二千萬圓を出でず、こゝに査定上大困難を來たしてゐる、從つて査定に二、三日を要する模樣である、なほ最後の査定に際しては、主務局長と合議することゝなつた

問題の宋子文 廿五日横濱着
重光次官との會見は注目

【東京電報】宋子文は愈よ二十五日ダラー汽船チエアソン號で横濱に入港することゝなつたが宋の日本訪問については種々の臆測あり、實現するや否や興味をもつて見られてゐたが二十日の有吉公使の電報で明瞭な如く親日に轉向した國民政府は、汪精衞の名で途中の宋に對し電報で日本訪問の上充分日本の誤解を解くやう訓令するところあつたので、彼も遂に意を決し二十五日午前七時横濱着と同時に外務省を訪ひ、次官、かねて親交ある重光、桑島氏等と正式に會見することになつたものである、右につき外務省ではまだ公表がないとて公表を避けてゐるが會見が行はれることは事實である、なほ會見内容については全く不明であるが、時節柄相手は親歐米派の巨頭宋子文のこととて重光、宋子文會見は各方面から注目されてゐる

神宮奉讃委員協議會 昨日社務所で

朝鮮神宮は明後年十年祭を迎へるので…事項に關し協議した ▲奉贊殿設立地▲境内整備▲參道等に關する件

比律賓が領有主張
調査の結果違つてゐた

【マニラ廿二日電通】フランスが先占領有を宣言した問題の新南群島に對しヒリッピンの島上院議員イサベロ・ド・ロス・レイエス氏は『右群島は米西戰爭講和條約に依り米領となつた地域中に含まれてゐるから當然ヒリッピンに屬するものである』と主張し調査方を總督府に申請した、而して總督府で調査の結果、同講和條約の地域より二百哩離れてゐることが判明したが、マーフイー總督はイエスの推移を注視してゐる

安達總裁にも會見が當然
政策協定と國民同盟

【東京電話】唯一の野黨たる國民同盟では、今次の政府及び政民兩黨の政策協定運動に際し、齋藤首相及び鈴木若槻兩總裁は眞に國家本位に擧國一致の實を擧げんとするならば、政民兩黨が未だ目覺めざる以前において早くもこれを黨外に高唱した安達同盟總裁に對しても敎へを乞ひ來るべきが當然であるとの見解を有し、今後の推移を注視してゐる

時價の二倍で學良飛機購入

【東京電報】最近歐洲より歸來せる某氏の談に依れば、張學良が伊太利で契約した飛行機は偵察機六〇、戰鬪機一〇〇、爆擊機三六、右の外サボイア飛行艇若干を購入しようとしてゐる、伊太利政府は直接關係することを避けてゐるが、民間會社と直接契約し、價格は時價の約二倍で取引せられてゐると言はれてゐる(陸軍省調査)

太平洋岸根據地構築を否認
米海軍次官が

…氏の主張をその儘實現を附せずワシントン政府に移牒した

【桑港廿二日電通】米國海軍次官ヘンリー・ルーズヴエルト氏は本日當地に於て、桑港を太平洋艦隊の根據地たらしめんとする運動の發起者に向つて

政府は目下の處太平洋岸に新根據地を構築する意向は有してゐない

と言明した

英シムラ代表 二氏を追加派遣

【ロンドン二十二日聯合】シムラにおける日、英、印、三國會商のランカシヤ綿業代表として派遣すべきイギリス代表一行は、愈よ來る二十五日ロンドン出發、印度に向ふ筈であるが、二十二日さらにイギリス、アイルランド絹織物業者から左の二氏を追加派遣することに決定した

エムスパールマン氏、エッチ・エル・アプステ氏

米、コロンビアと貿易新協定締結
公式交渉を開始す

【ワシントン二十二日電通】國際經濟會議失敗の見極めがついてより、南米大陸經濟ブロックの準備を進めてゐたアメリカ政府は、七月中旬以來南米諸國と内談的折衝を進めて來たが、愈よ本式に新市場開拓交渉を始めることゝなり、國務次官リップス氏は廿二日アメリカ駐在コロンビア公使ロサノ氏及び通商交渉のため特に任命されたコロンビア代表グスマン氏と相互的貿易新協定締結につき公式交渉を開始した、右終了後アルゼンチンの交渉開始される筈

東洋人絹 海外市場乘出

【東京電話】東洋人絹會社の增産計畫は八月をもつて大體完了となり、九月初旬より市場に送り出されるわけであるが、同社においてはこれを機として輸出に振り向ける方針で伊藤忠商店の手を經て印度支那方面に開拓せんとしてゐるが、現在は輸出額約一萬擔の五割は帝國人絹に獨占されてゐるので、これに對し東洋人絹の割込みは業界の注目を惹いてゐる

敍位(東京電報)

敍從三位 特命全權公使 正四位勳三等 河合博之

辭令(東京電報)

任本府通譯官(七等) 本府通譯生 小野綱方
本府通信書記 [illegible]
依願免本官

人

◇南宮警部(忠北知事) 明年度事業の打合せの爲め、二十二日夕入城
◇赤井中佐 新義州憲兵分隊長より京畿憲兵隊へ、二十四日夜北行の豫定

天地玄黄

アジア大陸の洪水來だと叫ぶ者がある、ぼつぼつ入れ代りませうか
◇
國際は鯨や鮫だとある、利權獲得組の代議士は?奸商は?浪人は?ハテそんなに虫の名を知らぬワイ
◇
フイリッピン新南群島の先占組に仲間入りぢや、仲間の多い方がにぎやかでいゝ
◇
もみにもんだ會見わずかに卅分ですんだ、もつともご互の肚は双方とも新聞で讀んで知つてゐた
◇
二度も三度もイヤこれから度々會ふさうな、ご兩人共によほど顏がわるいと見える
◇
またもや獨國國境風雲急、風雲も出たり引込んだりでいそがしい

夕刊後市況

◇朝取短期引 朝新 [illegible] 大新 [illegible] 東新 [illegible] 拓新 [illegible]
◇仁川期米引 當 中 先 六節 七節 [illegible]
◇各地期米引 釜山 下關 大邱 名古屋 群山 金澤 木浦 熊本 [illegible]
大阪短期引 大新 鐘新 日産 東新 [illegible]

新らしい椅子の坐り心地(3)
オヤツ!!大きな椅子 初代人事課長!!
認識への鼓吹者 上瀧さん

○朝鮮は内地とは違ふと斯ういつて了ふ人がある、これは古い殻に捉はれた人の言ふ事で、若い人には不適當だ
○そこで自分は朝鮮に來た若い人に――新米だといつてビクくするな、熱のあるうちに朝鮮の土地、人物、制度、言葉などをキャッチせよといふ
○永く居ても知らぬ者は何にも知らないんだ 古い殻に捉はれた人間になるナ

これは在鮮十五年、官界の味は酸いも甘いも充分知つてゐる所の上瀧さんが――初代の本府人事課長といふ大きな椅子に坐つてからの新語ではない、これ迄先輩として若人達を導いて來た、氏の體得に生れた、意見なのだ

○オヤツ――大きな椅子デスナア
○この椅子は元鮮に居られた今村武志さん(前北海道長官)の様な大きな人が坐ると似合ふんですが、僕ではどうも背が小さくつて埋つて了ひさうですよ
○鑛山課長時代(元鑛務課長)痛感した事ですが朝鮮に居る内地人が當無半島の鑛山の事を知らず、然も朝鮮で生れた朝鮮の人ですらよく知らないといふ狀態で、これでは内地の人々の認識の淺いのをとがめるわけにはゆくまいと思つたです

○總督さんの獎勵などによつて漸く自覺した樣なわけで、これなんぞ自分が知らうとしなかつたからこそ判らなかつたのですね
○鑛山業者自身にすらこの恨みがある、ソコで僕は鑛山課長室に鑛物の標本棚を新設した
○來鮮する貴族院議員、代議士、學者等々あらゆる顯官、有識階級の人々に鑛山知識をウンとふきこむことに努力しました
○認識はやつぱり淺いですナ、東京で拓務大臣に會つた時など、當無朝鮮の實相を大いに鼓吹したんだが時間が足らなくてねえ
○この意味で朝鮮を眞に認識させようと努力してゐられる總督は一政治家として偉い人ですよ、第一何と言つても信念が立派だ
○與へられた狀態を招くのは若人の義務ぢやないですか――ねえ君
○僕は本府の見習から慶南の地方勸業課長を經て本府に歸り林野調査會の事務官となつた、山の裁判と稅金徵收の仕事で、この頃から山に縁があつた
○後任の石田君は調査會で僕より一代後の事務官でこの點縁があるわけである

次で全北財務部長から京城稅關監局入、此所で監務、製造、事務課長を歷任、局長になるか外に出るかと言ふ所で、本府の鑛山課長になつたのである、鑛山行政は地方にはなく本府の課長一人で一人一官の形がある、さて鑛山課長から五年目に人事課長になつた上瀧さんだが、今後五年もこの椅子に居れば一人前になるだらうとは氏の鄕言である、氏はクビの短かい事と間違つてはいけない柔道家にある首の短く太い型だ三段五分といふ近眼を特徴とする以外、何の趣味もない――その代りこれぞと言つて嫌ひなものもない。一言にして氏は平凡人だ。だから非凡から努力でスバラシイ偉大さが發揮される。つまり極と極とは相一致する原則に基く、平凡人として深みのある存在なのである。『僕はんの見てゐる程度の平凡な人間ですよしかしこれが僕の身上なのでせう――』とは氏の述懷である全鮮のお役人で奏任官以上はお醫者に限らず、刑務官でも、敎職員でも稅關吏でも、測候所の人達も一度は氏の判の上に押されなければ異動されない、その數恐ろしい人だそれに判任官でも恩給關係となれば、その書類は斷じて素通りするわけにはゆかぬ、人事課獨立の大使命たる、――不動公平の人事こそ、平凡人たる氏の敎擔に待つところ極めて大きいと言はねばなるまい(寫眞は上瀧さん)

急告 金城印ゴム防水雨具 製造工場ヨリ直接需用家へ 地方デ買値ノ半値以下デ高級防水雨具・大特賣 良品耐久絶對保証 安價責任附販賣 急告

二重布中ゴム防水マント 上等金巾二重合ニテ中間ゴム張ノ三重合絶對丈夫向

二尺八寸 鯨尺大人用 頭巾付 二圓四十錢
三尺 同 二圓六十錢
三尺二寸 同 二圓八十錢
三尺五寸 同 三圓
小學用女向色物ハ此ノ値段ヨリ一枚ニ付キ十五錢値上リ
尺八寸 小學用六、七才 一圓十五錢
二尺 同 八、九才 一圓二十五錢
二尺二寸 同 十、十一才 一圓三十五錢
二尺四寸 同 十二、三才 一圓四十五錢
二尺六寸 同 十四、五才 一圓五十五錢

高級絹羽二重防水レインコート 本絹羽二重地ニゴム引極テ高級紳士用ナリ

二尺八寸 鯨尺 一枚 金四圓七十錢
三尺 同 同 金五圓十錢
三尺二寸 同 同 金五圓五十錢

二重合中ゴム防水レインコート 生地ハ極細金巾二重合ニテ中間ゴムナレバ高價三重合丈夫向ナリ
二尺八寸 鯨尺大人用頭巾付 二圓七十錢
三尺 同 二圓九十錢
三尺二寸 同 三圓十錢
三尺五寸 同 三圓三十錢

勞働用特製防水モジリ 丈夫ナ布ニ厚ゴム張合ノ丈夫向ナリ

二尺八寸 鯨尺大人用頭巾付 二圓三十五錢
三尺 同 二圓五十五錢
三尺二寸 同 二圓七十五錢

和服用防水大和コート 二重布中ゴム張合ノ丈夫向ナリ
二尺八寸 大人用 二圓七十錢
三尺 同 二圓九十錢
三尺二寸 同 三圓十錢

一、御注文ハはがきデ御通知下サレバ代引小包デ即時送付申マス。
一、絶對責任附、品質ノ良イコト、絶對安價ノコトニ相違シメル品物ト御認メノ際ハ、返金、品替、等心良ク應ジマス。
一、送料ハ御買主負擔ニテ一枚ノ送料小包デ凡二三十錢テス御承知置キ下サイ。

名古屋市東區千種町ノヨダ 合資會社 金城ゴム商會

社説　國民の耻

◇

溺れる者は藁をも攫む、現にカナダに於て開會中の太平洋會議に於ても、關係各國民は國際の心理狀態から、太平洋の緊張する諸多の問題中、せめて當面必要の一二でも、整理し、原則づけるべき議論を發見することもあらうかと、時節柄相當の期待をかけてゐることゝ思ふ。少くも、各國選手の立會協約を以て目したる從來の如き興味一片の關心事ではない。

◇

果然二十一日の國聯總會に於て「搾取乃至強制的勞働條件の下に製造された物品に對する商業關係」なる問題に對し日本代表部總務吉[illegible]氏は『右は日本をして一層の價格低下を計らしめ、勞働條件を改善せんとする努力を困難ならしめる』とて反對したといふ話しき一事が起つた。何者の本旨ぞ適例の譏謗を提出したる、これはたしかに適應的標もなく、首尾もなく日本の急所を突いたもので、高橋代表の反對は甚だ當を得ないけれど、要するに當々反對の理論的根據を有たない、かゝる始末は實に我國民の恥づべきところである、猛省一番、太平洋會議をして一大敗戰と觀らしむべきであらう。

◇

國際聯盟乃至強制的勞働條件下の生產は、周知のあらゆる好適なる生產條件を超えて價格に低廉を約束し得るものではあるが、日本の場合、重要輸出品中二三を除く以外は、悉く原料を外國に仰ぐものゝみで、斯る不利な生產條件下に置かれてゐるに拘らず、日本の商品が東、南洋はいふに及ばず世界市場を風靡し、歐米諸國をして異常なる脅威を感ぜしめつゝあるのは、日本に於ける勞働條件が、如上の不利な生產條件をカヴアーして尙ほ餘剩あり、歐米の製品をして顏色なからしむる程の低價を維持し得るのは、即ち偏りに搾取的であると爲す歐米人の觀察は、公平に見て首肯しない譯には行かない、そこでアメリカ大統領が、石井全權に對して、ゴム靴の生產價に就て質問したり、また諸々國をして日本商品に對し、ダンピング說を流布すべき警圖を懷かせたり、心外なるこれ等の出來事や、成行きは、日本としては、勞働條件の改善を促がす口實と受取つても可いのである。もしそれ搾取乃至強制的勞働條件と斷ずるに至つては、日本の勞働の生活の樣式や程度が何うあらうとも、即ち歐米に比して一歩も譲らぬ仕組になつてゐやうとも、それは東洋の服主を責めて日本の種目のためのエキスキユーズとはならない。

◇

日本國民は、石井子が協商目にゴム靴・罐詰の價格を說明したる[illegible]さを持めぬであらう、勿論高橋代表が、日本に於て搾取乃至強制的勞働條件が採用されてゐないなどと『白を切り』何はなかつた道理を察するであらう、だが我對米時代に於ける極端なる[illegible]の攻勢から、今日は國民の社會的道德觀に[illegible]認されつゝあるので、より弱き、より小なる、より劣等的組織乃至個人に對して、植民の服從、忍耐を強要して怪まざる風がある、石井子も高橋氏も、この事を考慮に加へ、答ふべきに答へ、反對すべきに反對しなければならなかつたのである、あるがまゝの事態を、無[illegible]る石井子を開いて、アメリカ大統領は、餘りの果斷なさに啞笑したであらう、高橋氏に至つては、高率關稅が、必然的に勞働者に[illegible]さるゝであらうといふ事情の洞察に先立ち、人道乃至強制的勞働條件の禁止を以て、當然擁護すべき題目として立論すべきであつた、何うせ高橋關稅の道德なる如く、結局は自給自足の政策を以て進まねばならぬ日本國際經濟の現狀に於て、今更高率關稅など大した問題でもあるまい、當局の寸暇民衆的外交政策など顧慮するには及ばなかつた、それよりも寧ろ日本國民の國際道義を肯定せる道德觀・正義觀に基きて該提案に對應すべきであつたと思ふ、それ國民の耻辱感を幾分にても緩和するに相違ないのである。

世界に誇る日本のテレヴイジョン

工學博士　山本忠興

【ラヂオと映畫】の間に挾まれて生れたテレヴイジョンは今なほ何時實用化されるか解らない狀態にある。ラヂオと映畫を一にしたやうな働きをするのがテレヴイジョンである。映畫の發達はトーキーによつて目覺しい發展を見せたが、その將來を約束するものはそんなに豐富にない。映畫は今後如何程進步しても、目の前にあるとその儘信ずる事は出來ないだらうと思ふ。一本の映畫を作るには、同じ事を撮影が幾度かやりかへたり、又撮つたフヰルムはある所を捨てたり、いろいろ組合せたりして、つまり編輯者の手を借りて出來上るものである。テレヴイジョンは映畫に較べればずつと正直である。目の前にある所の實その儘を寫し、同時に遠方の所にあるスクリーンに寫し出すのである。

東京でやつてゐる事を大阪の人が丁度東京でその光景を見るやうにスクリーンを通して見る事が出來るのである。而もその寫眞はトーキー同樣音を出すのである。ラヂオは野球の放送局の所なら手にとるやうに放送されるが、しかしそれとても聽くだけで實物は目に見えない。

【映畫が今より】十年前のもの〻やうに幼稚であり、ラヂオがほんの出來たて當時のものであつた現況なら、テレヴイジョンは大いに發展し、著々實用化されて行つたらうと思ふ。映畫、ラヂオといふ強敵の間に、テレヴイジョンの芽はなかなか延びにくいものになつてゐるが、しかし[illegible]には早稻田大學のグラウンドの開にある小さな小舍から、野球の實況を上野不忍池にあつた電氣博覽會[illegible]に送つて成功したし、今春は芝浦の婦人子供博覽會に於つた。最近の成績は吾々關係者も驚嘆してゐる程の大成功をおさめてゐるのである

【電送寫眞】とテレヴイジョンは同じ理論のものである。電送寫眞もテレヴイジョンもAで寫したものをBの地點に無線電波で送るものであるが電送寫眞では三分間かゝつて一枚の寫眞を送るがテレヴイジョンは一分間に二千枚から三千枚送る、そんなに澤山の寫眞をつないで見て行けば映畫のやうなものになるのである。動いてゐる生きてゐる寫眞である。しかし一分間に澤山の數を送るのでどうしても一枚一枚が粗末なものになり勝ちで、うすぼんやりしたもの、全然、體をなして居ないものが出來る。映畫のフヰルムのやうに精密なものは到々出來ない。ところがテレヴイジョンの最もむつかしい所で今後の研究は一枚一枚を明瞭に寫眞とするといふ事にかゝつてゐるのである

電送寫眞も現在のものではまだ不充分である。寫眞の寫眞よりぼんやりしてゐる。その電送寫眞よりテレヴイジョンのスクリーンはぼんやりしてゐるが、動いてゐる寫眞であり生きた活氣のあるものであるから、人間の感性がよく出てすぐその人と解るのである

【世界各國】は相當な力をもつてテレヴイジョン研究に沒頭してゐる。日本では[illegible]國大學、早稻田大學でやつてゐるが、この三つで外國のそれと對等し得る。決して日本のテレヴイジョン研究は外國のどの國のそれに較べてみても、負けたり遅れたりはしてゐないのである。ドイツとアメリカでは目下テレヴイジョンの試驗放送をやつてゐるが、早稻田大學では近々のうちにそれをやる計畫である

【今日の所】テレヴイジョンでも、人の人間の顏がものを云つたり、いろ〳〵表情をかへて行く所や、プールに於ける水泳位なら可成はつきり出せるのである。活動寫眞よりも荒い密度のものだがそれと解る事は解り、スクリーンも五尺四方大までは可能である。ほんの生れたばかりのテレヴイジョンは、幾多の缺點や難點を將來に殘してゐるが、目下の所、精密に寫し出せるやうにする事と、それからテレヴイジョンを受ける機械を安い値段で造れるやうにする、この二つが研究の對照となつてゐるのである

近朝鮮の横顔

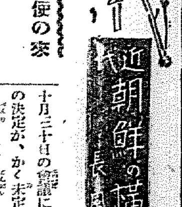

【25】花房公使の來往（二）

伴接使洪淳昌は謹直細心の人物で小理窟の多い人物であつた。花房公使は殆んど[illegible]する有樣であつた。十月二十四日には貿商の全權を伴接官に命じた旨を公使に通報あつた。十月二十七日開港地に就て花房公使より[illegible]若し護安の重地であれば松田を以て開港すべしと提案した

十月三十日の會議に於ては開港地の決定が、かく未定であるから更に總理大臣の任命を待つて商議すべしと申入れた。そして[illegible]留京して[illegible]せんと相談したがそれは[illegible]て來た。不相變倭人を[illegible]國民視してゐるのである[illegible]商議を[illegible]と[illegible]することを議政府に[illegible]とは斷つて來た。花房公使は外國使節が國を表し、國を覆くすことを何故拒否されたかを糺問した。伴接使の答は元來交隣の禮は[illegible]である。我邦より上國に貢使としていつても禮部に出頭するだけだと告げた。これ證るに落ちた言葉だ。花房公使は變色して詰じた、日本が我國と修交することを以て中國と貴國との關係を以て比するは非理無禮である。いはんや公使其使邪に入るやその政府の要路に面謁するは則ち交際の一也。現に外國使節の我邦に來るもの皆外務を訪ふて後必ずや各大臣に見えるとを例とすと甚しく論難したが伴接官彼は遂に不得要領であつた。彼は老獪にして逃へ難い漢であつた

十一月三日、十日、十五日の會議で松田に石炭の貯藏所を置くことを協定し得た。これで元山開港の一糸を獲き得た。松田の貯炭は元山開港の前提となつた

八月より十二月に至る四ヶ月間に於ける花房公使の收穫は、僅かに松田貯炭條約の一事に過ぎなかつたが花房公使の努力は實に慘憺たるものだ。彼は洪淳昌の反覆と小理窟に幾度か立腹したが常に平靜を失はず、儀容を保ち、終始一貫して其態度を變じたことは無かつた。流石に爭議と論辯に長じた朝鮮政治家も花房公使に對しては指して奇謀を放ち得なかつた

十二月二十二日花房公使は些少なる土產と寂寞たる見送りの下に京城を去つた。國王には征韓論者の敗亡を報じ、日本政府の雅量を喜び、花房公使を召見し、一夕王宮に於て送別の宴を賜ふべく之を重臣に問はれた。領議政李最應は其儀に及ばずと答へた。使節の來到毎に召見と賜宴を以てすることは餘りに鄭重過ぎる仕儀だと答へた禮儀と儀誠に骨も肉も亡び行く彼等の形式政治は深刻である

東洋赤化と日本の對策

日本は赤化せぬ　だが放任すれば犠牲者が出る

高等法院檢事　伊藤憲郎

大正八年モスコーに組織された共產主義の[illegible]、即ちコミンターンは、世界を赤化しようとて、いはゞ出城を各國に設置した。がその出口が二つ出來た。一つは西洋に進むもので、他の一つは東洋に侵入せんとするものである

東洋への進行は如何であつたか、大體に於て東洋の諸國は、共產主義といふ荷物を理解しようとしたのであるが、國民の中には存外か物を買ふ者が多く、意外に滿足があつて、例へば[illegible]の如く、又有識者階級の中の一部分に[illegible]

私はコミンターンの東洋に對する共產主義の宣傳と、人種と統一的侵入、例へばクライヴの印度經略、ムラビヨフの西伯利亞侵略といふ強制的な[illegible]と通り得る、下つては世界戰爭の動因ともいはるゝ新舊列強の[illegible]バグダットを結付ける野望の發展を思ふに至つては、東洋への[illegible]西力東漸による多の西洋人の侵略を[illegible]するわけであるが[illegible]

◇

共產主義の元祖であるマルクスの『共產黨宣言』といふ[illegible]、又これをモダン化したレーニンのプロレタリア獨裁といふ新品をで出されたコミンターンのレッテルは西洋に於て既に何割りの品物が賣められ、例へばサンジカリズム、アムステルダム、インターナショナル、[illegible]などそれ〳〵市況があつて賣行不振、さてこそ大正九年コミンターン第二大會に於て東洋赤化の新計畫、バク東方民族大會といふ催事になつたわけである。私は東洋赤化を以て東西對立の關係に於ての西力東漸の歷史に於て、即ちかのヴアスコダガマの印度航行以來歐洲諸國の資本主義[illegible]

漸たる思想陰謀なりと觀察すれば、物質主義といふ同じレベルに於て資本主義と共產主義とを同等に置き、何れも東洋と東洋人の歷史と傳統に對する挑戰なりと考へる。一は有形であり一は無形なることがその相違である

◇

檢事としての私は、共產主義といふものを國際的犯罪なりとして起訴するの理念以外、尙ほ東洋意識の下に我々の國家社會に對する反國家的反社會的犯罪なりとして敢へて衝擊を辭せざる所以である

人種と統計組織とイデオロギーを異にする西洋の共產主義は、日本より、理論としては東洋諸國に這入らぬ筈であつたが、さう事實は簡單でなかつたことが、最近十年の歷史が證明して居る

儒教國支那に於ては、リツトン卿さへ匙を投げ出すやうな赤化の[illegible]たらく。金甌無缺の我が國もかなりの浸透を受けた。[illegible]國でありし昔とする蒙古、その外蒙古は、大正十三年ソウエート共和國を宣言したのである

我々としては、結局共產主義は自家藥籠のものとなるべきこと、かの德川時代鎖國の亂として殉教[illegible]傳へられる大衆の一致、あの時切支丹、邪教なりとして諸國の犠牲を拂つた天主教、而してキリスト教は今日我が國に於て[illegible]。思ふに[illegible]ならねばならぬと信ずるものとなるが、然しながらそれ迄に至る過程には、かなり犠牲者があるわけである。而も、それは自然的の問題にあらず、國民の總意に關與する人爲的の問題であらうと思ふ

◇

我々の取扱ふ國內的犯罪の中にも姦通結婚詐欺[illegible]がある。例へば、他人の男に置きされて出奔する、或は結婚な容物が着れるからといはれ[illegible]て坊チヤンが誘出される、[illegible]思漢の所爲であらうけれども、總ての害者側にも當へはさておきその家庭に寸毫も缺陷なきか、所謂防範の對策に隙がなかつたかといふことが必ずや、問題たるべきものである

大正九年以降日本にはデモクラシーの横溢、政治的には普選運動が盛り上がつてあり、經濟的には底知れぬ恐慌があつた時である。その他の東洋諸國は[illegible]撲滅といふ宣傳と弱小民族解放といふ宣傳に默從的なものに於て迎へたのであつた

東洋道德といふ國產品は、一時その包裝の貧弱さに大衆から忘れられた貌であつたと觀察せざるを得なかつたのである

◇

然しながら十年の歷史を顧るに結局のところ、精神的なる共同的なる君臣的なる東洋の傳統は舶來品に勝利した。或る西洋人はコミンターンの東洋に對する赤化段階を大體三つに分けてゐる。第一段階は、[illegible]に依て宣傳をした時代、第二段階は積極的に働きかけた時代、第三段階も今日の時代守勢の時代であるとしてゐる

アフガニスタンは大正十三年ロシアとの條約とによつて財政的援助さへ受けたが、政治的には結ばなかつた。トルコのケマルは、ロシアの援助がなかつたなら、ギリシア軍をアンゴラに破り得なかつたらう、而も赤化はしなかつた。ペルシアも赤化しなかつた。

然り、ロシア帝制時代の利權は一切熨斗をつけて返へして貰つたものゝ、サンキユーと答へただけであつた。馬鹿を見たのはロシアであつた。

極東共和國を通じシベリアを赤化し大正十三年國民黨と結んだが昭和二年それは斷絶した、[illegible]の如き新疆西北湖南西[illegible]も赤、恐らく、ソヴエート政治區域に底力なく、既び東洋に歸るのではないかと思はれる

◇

東支鐵道を根據とした共產黨の活動は今や滿洲國の買收によつて、元も子もなくならんとしてゐる。日本共產黨は曉民共產黨の經驗の後に大正十二年、大正十五年再度の樹立、まことに華やかなるインテリ的進出はあつたが、かの九月十八日の柳條溝事件を轉機に理論的にも實踐的にも次第に國民的なる色彩を描き出し奇怪にも巨頭佐野・鍋山は轉向したといはれる結末である

今や我等は日本民族的なる大施策の下に赤化對策を確認するの好機に際會してゐると信ぜざるを得ない。西洋の服裝をする人を咎めるのではない外國語を濫用するジヤーナリズムに反對はしない。宜しく西洋の文化殊にその科學的なる魔力を上取すべし、共產主義といふ品物でさへ大衆的なる販賣性は之を吸取するに吝さかならざるべし、而かも、我々には、東洋的

大正七年出兵—十一年撤兵の西伯利亞に於ける苦衷はさることながら、繰擴げらる〻豪華版、滿洲國、その防火壁を護ることは、リツトン報告を三文の價値なからしむること、思ふ

日く思想善導、批判力の養成、日く思想の緒に轉向させるものは優遇すべしである。日く、社會政策相互扶助の社會力喚起、力ある著者ある者は、大衆に同情を垂るべしである、大衆又徒らに權力者富者に反感を持つべからずである。對策なきにあらず、藥も良し劑もよし何んでも良き方法は主義の如何を問ふべからずである。勞働組合法も商店法も出來るならば[illegible]を排して早く法律とすべきものと思ふ。我々の日本の資本家は幸ひに多くの理解あることは決して西洋人に劣ることはないと信ずる。政治家の誠實は人後に落ちること勿るべきである。日本の大衆は昔から仗義に燃える

◇

共產主義は法度の品物、秘かに仕入れて依用すればその害阿片よりも恐ろしかるべきこと、疑なしと信ずる。阿片の害のために支那は戰爭したが破れた。押賣りするイギリス商人に抵抗出來なかつたことは悲しむべき歷史であつたと思ふ。それでも意思弱く、阿片を欲用する支那人は救はれ難き民衆であつたわけである。共產主義を[illegible]の大衆とは思はれぬ、生活出來ぬ日本に入れなければ、押賣りする共產主義國の支店は閉づべし、共產主義を行商する外國人はお斷りするだけの國力を幸ひに我々の日本は持つてゐると思ふ

要するに、私は全く一介の檢事に止るものであるが、共產主義の東洋赤化宣傳は恒に相對的であると信ずる。東西對立の本質と歷史がこれを實證すると考へるのである。然しながら相對的なればとて勿論これを放任すべきものではない。對策を講ぜねばならぬと、かの昔の切支丹と同樣である、而してこれが對策は今日の國情として、先づ對外的なるものを許すとしては思ふ。對內的としては思想取締、思想善導、社會改善の三策である

◇

强力なる社會政策によつて窮乏する大衆を救ふこと第一、若し、私利私慾に沒頭する政黨財閥の跳梁をゆるすならば、法律を無視する徒輩の横行を見免がすならば、若き純眞なる青少年の多くは呪文の如きマルクスのユートピアを夢見るであらう而して共產主義の害惡は社會を攪亂し家庭を破壞し、宗教を驅逐し、男女の情慾恰かも一杯の水によりて渇を醫するの醜態を演ずるに至るであらう

眞面目なる警察官の努力に更に思想的滋味を與へることも必要であらう、熱ある宗教家、偏見なき教育家の出づることも要望すべきである、而も最後の落着きどころは赤化問題に關する限り、マルクスの國家觀社會觀を豫想なりとする批判の社會的確立に在りと考へたいのである、恐らく、[illegible]の方針も、此の點を反省するにあらざれば、それはたゞ徒らに人の子を[illegible]牢獄に投じて死滅せしむるに止るものである、敎誨師は優れたる學者たることを要求せられてゐるのも、この間の消息を物語るものといはねばならぬ

決して日本は赤化しない。然しお互ひに努力しなければ社會を惡化し犠牲者を多からしむることに問題の國難性があることを信ずる

【同民會における講演】

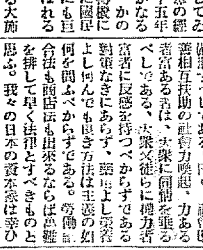

（寫眞は伊藤氏）

飛行界の革命　無音の蒸汽飛行機

—成層圏も飛べる—

今年六月初旬カリフオルニヤ州オークランドの上空を何等の音を立てない飛行機が白い蒸氣の煙を後に殘して飛んで行つた。その推力は一時間百哩だが未だ[illegible]

は着陸の際にプロペラーを反對に廻して速力の減殺を圖つた處僅かに百呎足らずの滑走距離で停止した、これこそは世界始まつて以來最初の蒸氣飛行機で、其の發明者はジヨージ・ベスラー及びその弟たるウイリアム・ベスラーの兩氏。前者は三十一歲で地質學者、後者は機械技師で二十九歲。此處に驚くべき事は兩氏が此の研究を[illegible]から本日迄に三年間全く秘密裡に實驗してゐたことである

此の飛行機の特色中特筆に値することは、音といへばたゞプロペラーが風を切る音とそれから發動機の立てる音のみで殆んど音がない點である。今回の實驗に於ても二百呎の上空で見物して居る人に向つて大聲で話したのを聞き取れ又飛行中での會話は普通の自動車で走つてゐる際と變りなかつたとの事である

今回の實驗は一回に五分間づゝ三回飛行試驗を行つたのであるがその間離陸にしろ、着陸或は旋回にしろ振動的のガスエンジンの動力が滑らかな蒸氣力に代つた爲め直にその迴轉方向を逆轉する事が出來、車輪が地上に着いたと同時に運轉手臺の側面にあるレバーを引くと、エンジンは直に逆轉を始めて極めて強力なるブレーキ作用を行ひつ〻機を止める事を試驗した

斯くの如きブレーキ作用を機の重心の上部で行ひ得るのは、獨り蒸氣エンジンのみであつて、而も翼の尖端を地上に打ち付ける虞れのない方法である事は、注目に價する。よくある事であるが、ブレーキを緩めて車輪の迴轉を止め樣とすれば、飛行機は直にトンボ返つて、不敵を演じた例はまゝある事である。

この飛行機に用ひられたエンジンは二個の氣筩を有するコンパウド・ヴイ型機關であつてまたボイラーはエンジンの直後に設けられ桶の樣な形をしたもので、特別に高熱を出すバーナーを取付けてある點が、外の人達の今迄成功するに至らざりし點に難なく打ち克つた所以の樣に思はれる。その外翼の尖端には水冷式のモートルのラヂエーター式のコンデンサーが取付けてあつて一旦用ひたる蒸氣の九割は此處で回復し得るものだと云つてゐる、この蒸氣エンジンの作用は一度迴轉を初めると、殆ど自動的であつて、其の起動に至らしむる順序は次の樣なものだよ

×　　×

即ち先づ操縱席に這入つて小さいスイッチを入れて電氣の送風機を迴轉する。次に油と空氣との交つたものをバーナーに噴霧狀態で送り込む。此處で電氣のスパークがこの燃料に點火せしめて、水管のコイルの廻りを下側の方に向けてブロー・トーチ狀態になつて熱する。二、三分も經てば蒸氣の壓力は飛行し得る程度となるので此處まで來れば操縱士のすべき事は加減瓣を開いてレバーをゆるめるだけに止まる。華氏八百度に於ける蒸氣の壓力は千五百ポンドの壓力で百五十馬力を出し、プロペラーの迴轉速度は一分間千六百二十五迴轉。實驗によると十ガロンの水があれば四百哩の距離を飛び得ると云ひ、コンデンサーの形と能率をよくさへすれば、これだけの水で何時迄も飛翔する事が出來ると、更に角斯の如き未だ曾て試みられざりし蒸氣機關による飛行の完成を見たので、長い間夢であつた蒸氣による飛行機の可能性が明瞭となり世界各國注視の的になつた

×　　×

なほこの際に用ふる燃料は何等爆發性を持たないものであるし、ブロアーで吹き付けなければ徐々と燃つてゐるものであるから、此の點でも火災を起すと云ふ虞れがない。また其の燃料は百哩僅か四十セント位であると云ふ。一千尺の高度に至ると此の飛行機は殆んど音が地上に聞えないために臨軍用機として大なる意味を持つものと考へられねばならないし、戰時の攻防兩者の側に作戰上非常なる影響を與へるものと見ねばならない。

就中この飛行機に乘つて特筆すべき好い點はガソリン・エンジンでは思ひも及ばなかつた成層圏に於ける飛行の可能性がある、即ち十哩以上も高い所では空氣は稀薄になるけれど蒸氣飛行機では燃料は燃料と壓縮空氣によつて行けるので高速度の飛行が成層圏に於て可能となる。斯くの如く色々の方面でこの蒸氣飛行機は驚異的な變化をもたらすものと思はれる

DK聽取者分布狀況

朝鮮に於けるラヂオ聽取者は最近著しく増加して居るが聽取無線設許可局の調査によると七月中に於ける之が聽取施設許可は八百九十三人であつて七月末現在では其の許可總數一萬四千百二十六人に達して居るが聽取者の地方別分布狀況は左の通りである

道名	內地人	朝鮮人	外國人	計
京畿	[illegible]	[illegible]	[illegible]	[illegible]
忠北	[illegible]	[illegible]	—	[illegible]
忠南	[illegible]	[illegible]	[illegible]	[illegible]
全北	[illegible]	[illegible]	[illegible]	[illegible]
全南	[illegible]	[illegible]	[illegible]	[illegible]
慶北	[illegible]	[illegible]	[illegible]	[illegible]
慶南	[illegible]	[illegible]	[illegible]	[illegible]
江原	[illegible]	[illegible]	—	[illegible]
黃海	[illegible]	[illegible]	[illegible]	[illegible]
平北	[illegible]	[illegible]	[illegible]	[illegible]
平南	[illegible]	[illegible]	[illegible]	[illegible]
咸北	[illegible]	[illegible]	[illegible]	[illegible]
咸南	[illegible]	[illegible]	[illegible]	[illegible]
計	[illegible]	[illegible]	[illegible]	[illegible]

翼なき鳥 [85]

川路柳虹作　岩本正二畫

指輪（一）

祭日と日曜と公休が三日つゞいて重道は久しぶりに半年に渡る多忙な日から解放されたので、彼は早苗と子供をつれて箱根へ湯治に出かけた。母の病氣が氣付かはれたが、母はとても汽車などへは乘れないからと言つて辭退したので女中と書生だけを置いて彼らは出かけたのであつた。

『全くこんなことは珍しいことだね、此の春からあんまり色んな事件つゞきで神經がすつかり腐つちやつてゐたんだ。やつとこゝで元氣をとり戾すことが出來るらしいよ』

さつぱりした宿の浴衣に着かへて重道は風呂から上つて欄の香のする二階の欄干にもたれていかにもくつろいでゐた。

鏡臺の前では早苗がこれも華美な中形の浴衣の襟をぬいて、湯あがりのお化粧をしてゐた。

『全くね、何んだかあたし夢みたいですわ』

早苗も久しぶりの旅の宿へきてはじめてのんびりとした氣持ちになつた。湯上りの火照つた顏に冷い化粧水を擦り込む彼女の姿はいかにも艶めいて見えた。ことに斷髪の美しい襟足はかつら下地の女優でも見るやうで、重道は妻のかうした姿に妙なショックを感じるほどコケッシュに見えたのであつた。

『ほんとに僕も夢みたいだよ。君がさういふ恰好をしてお化粧してゐるのを見ると新婚時代を思ひ出すよ』

『まあ、いやだ。今ごろ、そんなこと、おホホホ』

『これが二人つきりだとなほさう感じられるだらうがね、坊やがゐるとまた別の氣分だね』

『でもいゝわ、坊やがゐると思ふとすつかり家庭的ないゝ落着が出來るわ。かういふ旅行もいゝものね、たまにはまたかういふ旅をさして頂戴ね』

さういふ早苗の言葉は甘つたるく響いた。

勝もはじめての旅で廣い庭先の流れや金魚の浮んでる池を見乍ら『こゝのお家いゝね』などゝ言ふのを二人は笑ひながら眺めてゐるのであつた。

『こんな處に別莊でもあるといゝのね』

『そんな贅澤はまだ俺たちには出來ないよ』

重道は打ちとけた氣分ではじめて妻と話すやうな氣がした。家庭を忘れて銀行や會社のために働いてゐる彼にとつてかうした空氣はむしろ珍しいものだつた、晩餐の膳が運ばれた時早苗は『お酌するわ、あたしにも飲ましてね』などゝ言ひながらお銚子をとつた。重道も早苗もほんのり頰を染めるほどに醉ひが回つた。彼らは此の瞬間一切の雜事を忘れてゐることが出來た。銀子のことも、平井のことも、家のことも——そしてはじめて二人きりの世界があるやうに重道には感じられたのである。

『おやおや、もうお睡なの？』

少し晩餐が永びいたのでその間に勝はひとりでコツクリ〳〵と睡りはじめた。

『疲れたんだよ、子供でもね、女中に床を敷かせよう』

早苗は女中を呼んで床をしかせた。

『あのこちらの御部屋でお寢みになるやうにいたしてありますから、お二人のも一緒に敷いて宜しうございませうか』

『エ、いゝわ』

女中は子供の寢床と共に新婚を二つひつゝけて敷いた。

晩餐がすんで重道は縁になつた

『あんた、お寢るんなら、もうこつちへいらつしやいよ』

『う、う』重道はひとり寢床へ入つた。早苗も浴衣の寢卷のまゝ後から入つて襖をしめた。二人が同じ寢床で寢ることは何ヶ月ぶりかであつた位だ。そんな日が三日つゞいた。歸るといふ日に、早苗は甘へるやうに重道に言つた。

『ね、あたしこんなこと久しぶりよ、もう二三日ゐさして頂戴な』

新刊紹介

●朝鮮經濟　第五十六號二十錢（京城大池櫻花通四三其社）
●東方之國　八月號三十錢（東京芝區田村町三ノ八其社）
●土木建築雜誌　六十錢（東京神田區錦町二ノ二ノ二シビル社）
●半島文學　さけび特輯號三十錢（京城大和町三ノ五〇さけび社）
●大日　八月一日號三十錢（東京神田區旭町一其社）

將棋新手合（二）

於東京市日本橋區蠣殼町二ノ七　溝呂木將棋所

平手　先　六段　▲寺田梅吉（千葉）　六段　△山北孫三郎（東京）

（圖は八二飛迄の局面）

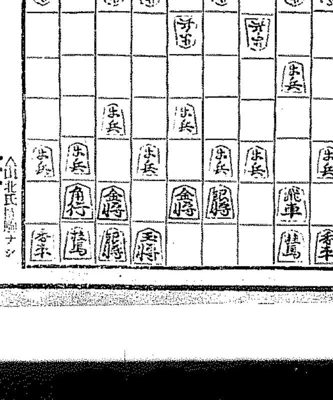

寺田氏持駒　歩　　△山北氏持駒ナシ

△二四歩　▲同　歩　△同　飛　▲二三歩
△一六歩　▲一四歩　△三六歩　▲七四歩　△二六飛　▲五一銀
△六八銀　▲五五歩　△六七銀　▲五二飛　△六六歩　▲四四銀

（溝呂木七段講評）（先手）二四歩と突いて、飛車先の歩を換へるのは敵の作戰が明かになつたので突然の運びである、茲で飛車先の歩を換へないと敵に八八角成、同銀、二三銀と構へられ、飛車先を切りにゆくと三三銀と盛り上り策を採られて惡い。

（後手）一四歩突きは、持久戰に誘導する受け手である。

（先手）二六飛と中段に引くのは當然である。

（先手）六六歩と角道を留めるのは面白くない、茲は四六銀と上つて三筋からの攻撃を圖る處である。

（後手）四四銀と上つて、中中戰を狙ふのは良い手である。

（先手）六八銀は少々早い、茲は四六銀と上つて敵に對抗する處である。

（後手）五二飛と廻つて決戰を狙ふのは良い捌きである。

北鮮版

農村の燈臺

叺に織り込む 母性愛の涙
悲劇さへ蹴飛ばして 女性の力で起ち上る

【咸北】女性の力で甦つた朗らかな更生隊の話……吉州郡長白面吾道里は僅か四十一戸の小部落で先年まではお話にならぬほどの貧乏村であつた、もとより自覺もなく人材もなく眠を醒ましてくれる何等の刺戟もなく徒らに惰眠を貪り續けたものである、そこに天女の如く舞り出て部落を激勵し雄然として起ち自ら指導的立場にたつた一女性があつた、その人こそやがて慈母として仰がれる白錫葉女史であつた、女史は四年の十一月洞里の婦人を合して婦人會を創立し、屋外勞働の勵行をスローガンとして會員を屋外に勵まし男子の領域に活動せしめ農閑期には叺織に織物に養鷄、養豚の副業を奬勵したものだ

吾道里の更生佳話

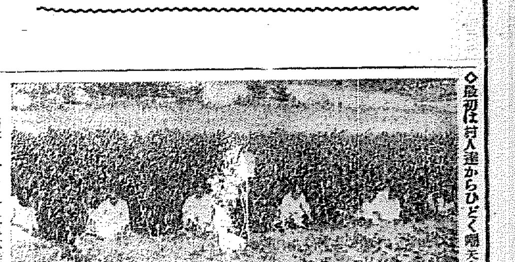

◇最初は村人達からひどく嘲笑もされ妨害さへもうけたが不撓不屈の固い覺悟と努力は漸次認められこれに力を得て翌年春五反步の小作地を借り入れ共同耕作を始め家事の暇を割つて共同して、種播きから、田植、除草、肥料から收穫まで女手だけでやりとげ十石四斗もの收穫をあげたものだ

◇……かくて汗の功徳を覺えた會員達は漸次熱を加へて稼ぎ出した金で共同耕作畓の肥料も自足自給を目論み四十二會員は裸跣足で鎌を握りあげて年寄々しく野に出て草を刈り一千二百貫の堆肥を製造して村の男達の鼻をあかした、その傍ら郡畜産組合の指導を受け百五十羽のヒナを仕入れて養鷄を始め今まで飼ひ出した、更に少きも數羽多きは三十羽も飼ひ每月十五個宛の鷄卵をあつめて共同販賣、婦人會の基本金として一百三十六圓も積み立てゝゐる

◇それに冬眠期に入れば叺織を織り昨年の如き實に二千七十枚の叺を生産し一人當り平均六十數枚も織りあげた勢さへあり、その間には叺織に絡る涙ぐましいエピソードさへある、何しろ乳呑兒を抱へたものが多く背負ひながら織るもの留守居の老婆に預けて身輕になつて泣く兒をあやしながら織るもの更に負ひ目に母性的に一念から夢中になつて織り中には日が暮れて我家に歸れば愛する乳呑兒は乳にもありつけず泣き疲れて眠つてゐるそんなかといつたやうな悲劇さへ織り交ぜてゐる といふので 白女史はまふたを熱くしながら 語つてゐる

◇……これに昨年からは養蠶の共同飼育や刺繍まで始めてゐる、更に多角的副業に從事して男子を壓倒し婦人會現在の貯蓄六百廿圓が一千圓に達したなら婦人會の共同耕作田を買入れ男子の向ふを張つて一人立ちのできる模範村を築き上げやうといふ提議は小さくとも遠大の計畫のもとに勇進を續けてゐる

その間に會員相互に醵出の米穀が起れば十錢宛つなぎ合はして義捐し金錢總出で慶弔を共にし隣家や冠婚は一切省きその他あらゆる弊風を淘汰して輝やかしい行進を續けすでに起ち上つて墨には助成金を下附されるなどの光榮に浴し今や模範村として全鮮の更生師に一異彩を放つてゐる(寫眞は共同耕作)

バス顚覆で 四名の乘客重傷
運轉手は山に逃ぐ 春川遊覽客のご難

【春川】亂暴な助手が大型バスを乘り出して亂暴運轉の揚句乘客四名に傷を負はせた事件……第一自動車會社所屬運轉助手張春鳳(二〇)は廿二日午前九時頃京第四一四三號大型バスに婦女客十一名を乘せ京春間道路を春川邑を距る一キロ七五九の地點孔之川橋のカーブに差かゝるや曲り損ねて傍にのり上げ道路に横倒れとなり四名の負傷者を出した急報により春川警察署司法、消防主任以下急行、被害者は春川醫院に收容加療中、原因は前夜の行九時半頃の定期に廿分の條物があるのを待ちかねた助手が無謀運轉をしたもので擔任に腰を抜かした助手は乘客連は窓硝子を破つて車外に逃び出し、助手の山中へ姿を晦ますやら一時大騷ぎであつた

飲食物の取締令
範圍を擴げ 咸南で施行

【咸興】咸南の飲食物營業取締は從來牛乳、清涼飲料水及び氷、有害性着色料に有害物品、獸肉販賣等に限られ保健衞生上懸念遺憾の點を認めてゐたので近く菓子や飲食店の製造販賣にまで擴大した新取締令を發布すべく目下關係各課で立案中であるが全文十三條から成り相當規則は從來の取締規則で新規開業後は販賣機、喫茶店、飲食店等には一切飲食物營業は許可されぬ

高射機銃 獻納式
咸興で舉行

【咸興】われ等の空を護れ……の聲に咸興で集まつた防空獻金は二十日現在

▲六百圓金莊玉市、桐田德代八郎所川末吉▲三百圓渕水、高山富嘉▲百八十五圓三十八錢咸興國防義會▲百四十圓咸興小學校▲百二十五圓咸興飲食店組合▲五十三圓九十七錢元大和町▲五十圓咸興面▲四十圓元縣宮町會▲三十圓中山範助▲元十圓若井田富士松▲十圓宛飲食店員一同伊藤叶子、松本千代子、元大和町三、邊平三、元田和町▲五圓六十五錢永生高普▲五圓岡田榮之助

合計三千二百圓で高射機關銃二挺獻納の手續きを完了、來る廿八日午前十時二十分から咸興小學校で獻納式舉行の筈である。尚ほ二挺分の寄附殘金に對しても新規指令があつたので府內各方面に激し獻納勸誘中

羅津商工會
創立總會開く

【羅津】羅津商工會創立を準備中であつたが三百五十一名の入會者を得たので羅津商工會と命名し去る十九日午後一時から羅津公會堂で創立總會を開き役員選擧を行つた

會頭兼副長岩石憲人、副會長梁鳳善、金璟宅、評議員吳國炳、池勝書一、森重進一、吉原國吉、湯澤謙重、井上賢朗、桐澤鉄三郎、小山太郎、上林治作、北村久次郎、梁鏡、若林國重、野村森作、村上吉衞、村上仙吉郎、太田四平、三上七一

長津江水電
地主側軟化 纏れ解決か

【咸興】長津江水電の用地買收難は頑固の如く鑑紙と關係地主の懸隔の甚しい爲に一時は殆ど絶望な形勢かに見られてゐたが最近中心地帶の有力な地主某々兩氏が漸次軟化の形勢で意外に早く買收を終へるべき曙光を認めるに至つた。同水電の貯水池は高田里貯水池は朝窒東上面貯水池の一、五方里に比し更に〇、七方里廣く二、二方里に及ぶ大人造湖となる筈である

秋の香

農村情景

雨はお斷り
たゞる雄基地方 「豐作も逃げ出す」

【雄基】順調な天候に惠まれて雄基地方の農作は豐作を豫想されてゐたが結實期に至つて降雨が多く依然一變して豐作豫想を解消し河川道路等にも甚大な損害を來した而して當地測候所の本年各月の雨量表によると

一月中	四升二合
二月	四升六合
三月	三升五合
四月	四斗四升五合
五月	一石九升七合
六月	一石七斗一升六合
七月	一石六斗八升五合
八月上旬	一石七斗二合
同 中旬	四石七斗二升七合

で雄基測候所開設以來第二位の降雨量であると

經濟調查團
清津を視察

【清津】吉會線の開通と共に鮮滿の兩取引の緊密なる連絡を計るため重要な使命をもつ新京經濟調查團一行十六名は二十一日雄基方面から天草丸で同日午後一時半清津に到着、府內を見物して羅南に出發、二十二日は府及商工會議所主催の公會堂に於ける經濟懇談會にのぞみ、地元關係者と隔意なき意見の交換をなし終つて午後一時から一行の歡迎宴を港內の船內に催し四時散會、一行は同夜羅津に向つた

白頭山へ 馬賊侵入
惠山署から 討伐隊出動

【咸興】廿一日夕刻白頭山麓咸南最北端の惠山所轄臨官內に馬賊二十餘名侵入の報あり惠山署では警察部の指揮する警官隊を急派した

咸南薄荷栽培を奬勵

【咸興】薄荷製造原料や藥用として需要の多い薄荷は內地の岡山や北海道、鮮內では全南、慶北等に栽培するばかりで常に供給不足を告げてゐるが最近咸南農務課の調査によれば道內にも適當な自然條件にあるので來年からはこれ等の地方を薄荷栽培の指定地區として相當の獎勵と補助を加ふる見込である

黃海道議選擧違反
岩瀨氏一味四十一名 ご馳走買收の事實を糺明し 一件書類だけ送局

【海州】延白郡選出道會議員候補者岩瀨延安出張所長にかゝる選擧違反事件は當時詳報の如く七月十七日以來月餘に亘り當局の活動によつて事實を究明され、愈よ取調べも一段落を告げ、廿一日關係者四十一名は身柄を不拘束のまゝ一件書類を送局されたが事件の內容は有權者三名に對し買收手段を弄し更に饗應等に規定された選擧法上の違反を犯したことによるものでその罪狀は關係者四十一名中起訴されるものは岩瀨氏外選擧關係者十三名と有權者三名、其他七名、合計二十三名で後の十四名は起訴猶豫に、四名は不起訴にそれぐ意見を附されてある模樣

農民指導の 第一線に起たす
最初のお百姓巡查 咸南の各郡へ配置

【咸興】朝鮮最初のお百姓巡查二十名と特採の二名を合せた二十二名は二十二日修業式を終へ知事、警察部長の特別訓示を胸深く刻んで農民指導の第一線に雄々しく出で立つた。サーベル持つ手に鍬を握り農民にし代て家くこれが指導の特殊使命を持つ農民巡查の前途には多大の期待をかけて配置先は左の通り

▲安邊一▲元山二▲高原一▲文川一▲永興二▲定平二▲咸興二▲興南二▲洪原一▲北青二▲利原二▲端川二▲新興一

國境空路 開拓飛行
廿九日決行

【新義州】廿二日決行の豫定であつた新義州中江鎭間國境航空路開拓飛行は中江鎭飛行場の設備完了せざるため廿九日開始に延期された

人種の特徴 基準確立の研究
平壤醫專の田邊教授が 月餘に亘り精進

【平壤】平壤醫專解剖學擔任の田邊教授は朝鮮人人體の特徴的基準を確定すべく研究を進めてゐるが今夏期休暇を利用して七月下旬來寺洞海軍鑛業所に日參し同所の診療所で同所使用の坑夫その附近住民を資料として連日體格檢査を行ひ人種的に朝鮮人特有の骨格基準の探究を續けてゐる、同教授としては朝鮮人男女老若を網羅した研究を希望してゐるが、風習の關係で健康な女性の身體研究に進んで應ずる者がないので男性だけについて研究してゐるがその檢査人員既に二千餘名に達し今月末まで研究を繼續新學期に入つて第一回の研究結果を纏め次回研究の資料とし遠からず權威たる朝鮮人種の基準的特有性を究め斯界に發表する意向である

平壤の二機 演習に參加
咸興附近燈火管制 廿六日夜豫行演習

【咸興】咸興、興南を中心とする防空演習は軍部在郷軍人團の手で遺憾なく準備を進めてゐるが軍司令部でも協力援助を與へ當初同地に配置された高射機關銃は八基となり外に高射砲一門も加はつて壯觀を加へることになつた。平壤飛行隊からは當初の豫定通り二機參加に決定し燈火管制は二十六日夜豫行演習、二十八日夜本演習を行ひ何れも在郷團員が各戶を巡回して管制狀況を調査する筈であるが各戶とも門燈や軒燈は消すか黑布を被ふかの方法により室內燈は必要の最少限度を殘して消燈し管制中は左側通行を嚴守されたいと

公魚とヨルメギ
朝窒で採卵放養 「好績で更に繼續」

【咸興】朝窒東上面貯水池には本府水產試驗場の指導で昨春來咸北產の公魚卵と長津江產のヨルメギ卵の放養を企てゝゐるが兩年に涉り放養した數は公魚一千八百萬粒ヨルメギ四十四萬粒に達し、この程本府水產試驗場から出張した鄭木技師の實地調査の結果は兩種とも大成功と認められ更に一年間放養を繼續する筈で朝窒營林部も大遊覽計畫を放棄した今日では鑛產と養魚とを主たる事業として存續の筈である

ご存じでせうか
平南の神秘境花洞窟

【平壤】五十人横隊になら ぶといふ廣い間口をもつ鍾乳洞平南大同郡柴足面花里の花洞窟は約五百尺奧から急に狭くなつて坂になつてゐるそこまでは風化した鍾乳石や石筍があるがその奧は未だかつて探險したものがない處女鍾乳洞でそこは平壤驛から馬車で下車し二里ばかり車に乘つた處で平壤驛から近く行ける筈

金剛山道路
應急修理で 大部分復舊

【春川】朝鮮山林大會を目睫にした、なほ受命運大會の飛行士は目下京城で待機中て江原道當局では金剛山被害地の應急修理に徹夜繼行で復舊を急いでゐるが溫井里附近を除き殆んど復舊するに至つた、未完成ヶ所も九月十日の大會までには完成することになつた

圖們市に 遊園地
東光園開放

【圖們】咸北全部吉野山に櫻樹八千本を植栽して一帶を美化した全北道會議員山本悅藏氏は先年來在滿の間島派兵に前後して入間、新間島の建設事業に從事中この程新興の都市、圖們附近一帶の山地を買收して數萬坪を一般に開放し私設東光園と命名、圖們市街設に先驅し遊園設備を完備すべく計畫中であるが、同所は圖們市街はもとより遠く嘎呀河上流臨域まで一望の中に納め得る絶好の丘地でかつて今井田政務總監を始め滿鮮の諸部連が圖們視察の際などこの丘上から觀望したものである

生活難自殺

【江山】坡州郡條里面狐谷里成榮成(三二)は十八日午後十時頃同面雀日川里の森で投身自殺を遂げた極度の生活難から

建築人夫二人
墜ちて大怪我

【高原】德源郡に本部を有する朝鮮カトリック教では工費二萬五千圓で高原邑內の高台に五月以來建築中であつたが廿二日午後五時ごろ足場が崩れ高サ五間位の所から人夫趙榮俊(二五)同趙人鉢士(三七)が墜落し重傷を負ひ早速附近の民家にかつぎ込み應急手當を施したが兩人共生命危篤

人の動き

▲李江原道知事 廿二日上城廿五日歸任の答
▲今井田總監夫人 朱乙溫泉中廿二日羅南に出て知事官邸に少憩し清津に向ひ夕刻朱乙へ歸着
▲太田三八旅團長 廿二日會寧方面へ
▲土屋咸北內務部長 廿二日清津
▲相川咸北警務部長 同上
▲高尾咸北衞生課長 廿二日延社
▲中村十九師團參謀長 廿一日夜歸任
▲長和咸北衞生課長 廿一日夜羅南發上城
▲堀前鏡事務 十九日朱乙溫泉一泊、廿四日清津視察の上廿一日間島へ
▲三上北鮮日々社長 廿一日滿洲旅行から歸任
▲植松高原財務主任 廿二日管內出張から歸任
▲富山坡州財務主任 廿二日管內出張から歸任
▲春田坡州警務主任 廿一日京城から歸坡
▲矢野平壤郵便局長 廿一日各方面を歷訪新任挨拶

難破船

◇……なめられた穀物商組合會なめた飴販商に愛想をつかして離婚の杜をすんだとか

◇……あつさり三下り半を突きつけぬところに未練もあり、殺者は飴販商もお互ひ樣、痴話喧嘩とみればよく

◇……那れはしても、いつかは復緣の時があり、復緣を前提として離緣するところに、複雜性はあり。

◇……バスを顚覆させた助手がある、運轉は覺んでも顚覆を覺んだ客はなく逃げたが俏味の運搬

◇……表で離つて迎へた醜寶さん裏からコッソリ雲隠れ、用心は呼ばぬ先にこそ必要

藤沼警視總監題字 橋本刑事部長序文 高橋定敬先生著

最新刊 怪奇探偵實話

あゝ凄慘悲絶更に戰慄すべき犯罪の種々相!

二十年來犯罪探偵の研究家として、有名なる著者が、苦心蒐集せる本邦探偵史上の貴重篇!

白刃の間を潛りて苦心惨憺、決死奮闘する名探偵の大活躍!事件の眞相を發いて痛快無比

見よ、愛慾の葛藤、善惡の交錯……悉くこれ當時の天下を震撼畏怖せしめた驚くべき奇々怪々の大事件です。

讀初めたらとても止らぬ 小說以上の面白さ!

―(素晴らしいこの大內容)―

船の天女 恋慕地獄 生首化粧 女師匠の秘密 謎の遺書 疑問の手袋 湯槽の人魚 黑眼鏡の男 美人の戸板流し 尼僧寺の怪異 麗人消失 魔の血針

誰方もすぐ御覽下さい。無限の教訓を得る事が出來れば幸ひです。

(定價一圓三十錢 送料十二錢) 東京本郷 大日本雄辯會講談社

贊化病院 京城府明治町一丁目 電話本局二四四番

內科 小兒科 入院隨意 普通病及傳染病室 古城憲治

はなべしま齒磨 大阪安田正商店化粧品部 富田出張店 京城本町二丁目

フンドータカ醤油 フンドータカ黨 絶對大多數 高杉醤油釀造場

みそこし不要 高杉味噌

南鮮版

簡易で確實な造林を奬勵
明春の造林地を忠南で一齊に調査

【大田】忠南では去る二十一日から技手を各郡に派遣し明春の造林豫定地について一齊に調査を行つてゐるがこれに就て道當局は語る　本年總督府で定められたる民有林指導方針の根本精神に基いて忠南の造林奬勵方針も從來と著しく異なることになつた、即ち森林は土地と林木からのみなるものでなく森林は土地と林木の外林内の植物及地中に棲息する生物が渾然一體となつて初めて構成されるものであるといふ觀念を極力林野所有者に普及させ經費のかゝらぬ造林をさせるため造林も自然の環境を尊重し天然造林而も闊葉樹の保育増植に努め林業經營を計り以て造林者の負擔輕減を計ることになつた、即ち簡易確實な造林奬勵すると共に目下林野の生産物中最も必要とされてゐる燃料の供給を潤澤ならしめなほ地盤を安定させる上に多大の効果のある造林を奬勵することになつたのである、從つて明春の造林豫定地もこの方針の下に林地と所有者の資力關係を充分考慮して調査しなければならぬため廿一日から左の通り技術員が一齊に各郡に出張して一斉地查に調査をしてゐるが本年の造林も民有林は新方針に從り明年から一新され造林後の成績も期して俟つべきもの多く本道の林業構成上多大の效果に拱へぬ

▲鎌田技手廿四日間（論山、公州、扶餘各郡）▲宮田技手廿二日間（大田、論山、舒川郡）▲西田技手十四日間（保寧、青陽郡）▲西川技手廿二日間（天安、牙山郡）▲宮下技手廿一日間（瑞山、唐津郡）▲本田技手八日間（禮山郡）

釜山の衛生映畫

【釜山】秋冷に向ふ釜山府では衛生思想普及のため道衛生課の後援で左記日程により各所で各種の衛生映畫を上映
▲廿四日釜山普校▲廿八日共生園▲廿九日日新女學校▲卅日牧の島劇場前廣場▲九月五日釜山高小▲六日第二小學校▲七日富民普校

清道郡に天然痘

【大邱】去る十五日清道郡華陽面合川洞洪鉉成（[illegible]）が眞正天然痘に罹つてゐることが判り當局では直ちに附近住民二千名に對し臨時種痘を施し防疫に努めてゐた折柄更に同郡大城面高樹洞金龍也も天然痘と判明したので交通を遮斷してこれが豫防に最善を盡してゐるが傳染系統は不明で憂慮されてゐる

暴利を貪る渡船業者
安東邑民が値下げ陳情

【大邱】洛東江に面してゐる安東は洛東江が增水する每に交通の自由を奪はれてゐたがこの通行人の不便に乘じ同江渡船業者がとてつもない暴利を貪つてゐるので安東邑民は結束し渡船賃金値下げを邑に陳情すべく目下協議中である、一方邑ではこの報に接し早速渡船業者を召喚いてゐるがもし聞かない場合は相當の處置を取る決心であると

漁船の被害
全南だけで二十一萬圓
復舊に道から十萬圓を補助
各造船所は大當り

【光州】過般來の颱風による全南の正確な漁船被害數は
汽發流失＝帆船六百五十五隻、九萬七千四十二圓、機船一隻二千五百圓、半壞＝帆船二百七十二隻、損害一萬五千圓、帆船百五十二圓、機船十八隻六千二十圓
その外漁網漁具の損害八萬一千二百四十圓、合計二十一萬五十九圓であるが道の救濟方針としては資本あるものには僅かの見舞金程度に止めて自力更生を圖らせ、困窮者には補助を與へ、漁船建造資金の足らないものには金融組合から資金を融通することになつてをり秋冬の漁業期を控へて一日も早く元通りに建造すべく道でも大急ぎでその方法を研究中であるが一般漁船は圓幅五尺として五五十圓位かゝるので六百五十隻で十萬圓に達する、なほ道内には木浦に五ヶ所、麗水に四ヶ所、羅老島に二ヶ所、濟州島に三ヶ所その他を合して十六ヶ所の造船所があるがこの外小漁船は到る處で建造出來るが何しろ早急に作らねばならぬので各造船所では大馬力をかけて造船すべく待機中である

警官の射擊豫選

【江原】關南警察部では九月中旬（[illegible]）に向つたが同日選手として大邱の龍山で舉行される警官射擊大會に出場する代表選手八名を選拔するため廿五日午前八時から高頭里射擊場で過去三ヶ年間の射擊成績により十六名の豫選會を開催する[illegible]

大邱のバス疑獄
判決言渡し

【大邱】元大邱府營バス主任白水彌太郎及び小野寺勝藏兩氏に絡る瀆職事件の控訴公判は二十一日大邱覆審法院上野裁判長かゝりで開廷、白水氏には懲役一年、三年間執行猶豫に追徵金六百十圓を、小野寺氏には無罪の判決言渡しがあつた、尚白水氏に對する件は同日午前中に檢事の上訴權を拋棄したゝめ同日身柄の出所を許された

綠肥增殖競進會
入賞者決定

【大邱】慶北道主催の綠肥増殖競進會は廿一日左の通り入賞者決定し清道郡農會が優勝した
▲郡農會＝一等（清道）郡農會、鄕野園（尙州）、山岡ヤクノ（慶州）、[illegible]
▲（アリペツチ）＝一等（[illegible]）[illegible]

大邱の少年團實習

【大邱】日本少年團大邱實習所は一週間の豫定で二十二日から花園遊園地で開所、廿二日は受講者三十餘名が午前九時二臺のバスに分乘して聖心に立ち返り花園遊園地に[illegible]

初秋に懐し林檎の香——大邱郊外で寫す

力鬪空しく全州軍敗る
8—2　本社支局主催の對早大軍野球戰

【全州】本社全州支局主催全州對早大野球戰は二十二日午後三時から全州グラウンドで舉行したが全州に相手は早大軍といふので人氣湧き十時頃には既にスタンド滿員の盛況を呈し早大の快技全州の善戰は觀衆を熱狂させ[illegible]

日滿經濟の握手に撓まぬ努力が必要
日滿實業家懇談會から歸り
大邱商議會頭の話

【大邱】大連で開かれた日滿實業懇談會に大邱商工會議所代表として列席のため大連に出張中であつた會頭小倉武之助、副會頭吉田由巳の兩氏は二十一日朝歸邱したが懇談會の模樣につき小倉會頭は左の如く語る
懇談會は非常な盛會で滿洲國政府、關東軍大使館、各領事館、拓務省、關東廳、滿鐵の各機關が列席し滿洲經濟の全般に亘る說明にあたられたが、內地各都市代表者、商工會議所代表者は百餘名で滿洲側の代表が九十餘名、在滿日本人商議側に實業團代表十八名、總領事四十名、滿洲側の代表者其の他小數參議長等や調介有外交總長、服部總代等を合せ總數實に四百名を算した、出席者を六班に分ち分科委員會を組織して審議したが私と吉田君は財政關係委員會に出席した、研究而議の進むに伴れ建設の根本方針、經濟工作の機關等について疑問を生じたが結果具體的方針を立案審議するため特殊の機關を組織する必要を生じ日滿貿易協會を組織することゝなり十月頃實施することと思ふが成立の曉め活躍を期待されてゐると共に在滿百萬の朝鮮同胞の生きる途も考へてやらねばならないが要するに日滿經濟合一の基本方針を樹てることは仲々容易の業でなく産業上更に努力する必要があらう
であらう、滿洲における水田は自前に私が見た時より非常に多くなり將來滿洲が鮮米に脅威を與へる時期の到來を考へさせられた

五十圓せしめる

【大邱】山東省生れ府內東雲町三二野菜行商人趙岩化（[illegible]）及び同府內南龍岡町一六野菜行商人陳英宴（[illegible]）の兩名は詐欺犯人として目下大邱署で嚴しい取調べを受けてゐるが右は昨年九月府內大和町五八主婦[illegible]から金五十圓の金策を依賴され印鑑を預かつたのを奇貨として今年五月頃七星町の水野某から騙取したものである

滿洲事變の記念日迫る
思ひぞ起す九月十八日
大邱で大演習決行

【大邱】わが大邱では實感溢る滿洲事變起つて滿二周年に相當する來る九月十八日を期し國防思想を涵養するため燈火管制大演習を決行することになり、二十一日午前十時から府廳樓上で府勢、警察、憲兵、聯隊、商工、在鄕軍人會などの關係代表者が會合し演習上に關する打合せを行つた、演習豫定は防護團、警察署、消防團、在鄕軍人團の各關係方面に備へるため公會堂、府議會、警察署の各屋上に機關銃を備へ付け商品陳列所、府營局その他を標幕を張り午後七時半から一齊に消燈して燈火を管制するものである

祖母の首を熱湯に突込む
大それた祖母殺し
＝大邱で控訴公判＝

【大邱】聞いただけで恐ろしい殺人事件の控訴公判を廿五日大邱覆審法院で開く事になつた、全南和順郡和陽面呼峰里文永山（[illegible]）で同人はもとく素行修らず、遊興を事とし祖母が金を握つてゐて小遣をくれぬので常にうらんでゐたが本年初め些細の事から祖母と口論し果ては傍らの熱湯を祖母に浴せ倒れた祖母を更に炊事場に引きづつて行つて熱湯中に首を突き込み途に死に至らしめたものであるが第一審で

桟橋で轟然爆發
トランクが——なんのことつたい——
正體は玩具の煙火

【釜山】夏の夕、釜山棧橋で上演された新築爆劇笑話＝＝廿一日夕入港の連絡船德壽丸が棧橋に横付けとなり潮の如く乘客が下船してから赤帽が多數の手荷物を整理中棧橋の上へ大型のスーツケースが投げ出された瞬間轟然爆音と共に內部から硝煙が吹き出したので近くを通した赤帽諸君が逃げ出したあとへ水上署の國田刑事が駈けつけ文字通りの爆彈勇士となる決死の覺悟で鞄をコヂ開けて漂々と煙のたつ衣類の下から三個の小型投下彈らしきものを取り出し、慶[illegible]したら木箱徽章となる表面で檢閲[illegible]出所へ持ち込んだ、近職者合せた署警部補以下警官は遂種になつて『なんだろう』と鑑定したが爆彈らしくもあり爆彈らしくもありで一決せず空しく机の上にならべられた一物を遠くから監察するのみであつたが斷然勇を鼓して恐るく手にとつて調べた結果はなんと危險性な玩具の投下彈と判明持主は成興府中央町七〇三鈴木[illegible]さん（[illegible]）が愛知縣渥美郡田原町から土產物として買込み持ち歸る途中と判りナーンノコトだとなつたが一時は非常な騷ぎであつた

裡里—安東縣間
マラソン三勇士
二百哩を往復走破
京城日報裡里支局

選手　崔二岩　金鍾喆　李點童の三君
往路　二十三日裡里發—公州—平澤—京城—金川—沙里院—平壤—安州—宣川に各一泊、三十一日安東縣着（各宿泊地で本社支局長のサインを得て每朝午前六時出發）
復路　九月一日安東縣發—宣川—安州—平壤—沙里院—金川—京城—平澤—公州に各一泊、九月十日裡里着

全鮮を荒した摸摘
仁川で捕る

【仁川】忠南公州生れ窃盜前科三犯金福龍（[illegible]）京城生れ同二犯[illegible]男（[illegible]）は木浦刑務所を出所以來共謀の上全鮮に所謂高町師として渡り歩き去る廿二日來仁月尾島で一働きせんと徘徊中を仁川署員に捕へられたが京城府成興元山を荒し廻り被害價格二百圓にのぼつてゐる

家出娘捕る

【大邱】夢多い娘子が家出の仕損ね——慶州邑西部里徐基善長女徐桂蘭（[illegible]）は風呂敷一個を抱へた儘二十二日午前六時二十五分慶州驛發列車で無斷家出したが金泉ゆき切符を買ひ求め大邱に向つた形跡あり同署から大邱署に取押へ方手配があつたので驛派出所員が大邱驛に張込中當日難なく彼女を取押へた

慶南警察部長巡視

【釜山】下村慶南警察部長は管內初度巡視のため廿三日東萊、蔚山、廿四日梁山の三署を巡視し同夜歸任せ廿六日鎭海、馬山へ出張の豫定

四十旅團長大邱巡視

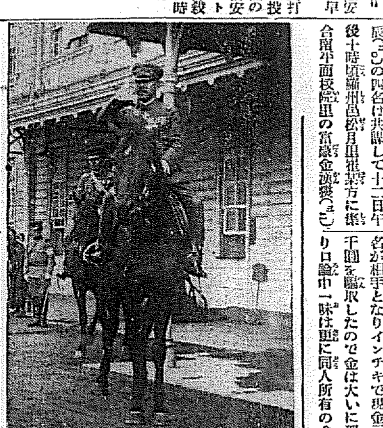

【大邱】二十二日朝新任第四十旅團長[illegible]少將は大邱驛に初度巡視のため午前六時四十三分着列車で晴々しく入邱した、驛ホームには出迎への片山聯隊長以下幹部將校を始め伊達內務部長外多數の官民に一々鄭重な挨拶の後、驛前廣場から肥馬『勝鬨』に打ち跨がり馬上豐かに劍咲たる喇叭の音に迎へられ古閑中尉の指揮する儀仗兵一個中隊をはじめ府內中央通りに威儀を正して堵列せる聯隊全將兵を閱しすみれ寫眞館前から左折して一先づ旅團司令部に入つた——かくて午前十時聯隊營庭における分列、閱兵式につづいて將校集會所における伺候式並に會食に臨み午後七時からは大邱公會堂で府及び商工會議所主催の歡迎會が開かれ非常な盛會であつた（寫眞は大邱驛頭における長屋旅團長馬上の勇姿）

インチキ賭博で三千圓を捲き上ぐ
四人組んで金時計まで窃取
光州の富豪やらる

【光州】邑內旭町[illegible]及住所不詳[illegible]、梁成鎭（[illegible]）李丙辰（[illegible]）の四名は共謀して十二日午後十時頃羅州邑松月里[illegible]方に集合南平面校院里の富豪金淡奎（[illegible]）を巧に誘ひ出し花札で數取と稱する賭博をなし李丙辰、梁成鎭の兩名が相手となりインチキで現金三千圓を騙取したので金は大いに怒り口論中一味は更に同人所有の金側懷中時計金鎖付（時價七十圓）を窃取した事この程所轄羅州警察が探知[illegible]を目下取調中であるが他の三名は風を喰らつて逃走、目下搜查中

あの街この街

【天安】廿日旭旅館で天安有志十數名が集り[illegible]會を催し左の三氏が入賞、前田氏（八勝二敗）川崎氏（七勝三敗）[illegible]（七勝三敗）

【江景】二十一日江景通俗講演會主催で伊藤[illegible]師の[illegible]講演會を午後七時半から金融組合樓上で開催

【大田】大田小學校では[illegible]を目的として十六ミリ巡回活動寫眞會を二十二、三の兩日理科室で開催

【尙州】上田熊五郎氏の手で建築中であつた尙州劇場は工事進捗し廿一日上棟式擧行

【羅南】新任三八旅團長[illegible]少將の羅南における官民合同の歡迎會は二十一日午後六時から日々會館で開催

【鎭海】鮮內視察團釜山地方事務所富岡正太郎氏外十二名の一行は十九日午後來鎭[illegible]で官民合同の歡迎會開催

【咸興】松坂本社咸興支局長は廿日亡母忌明に際し香典返しの意味で咸興公立小學校外九個團體に金一封宛寄附

【慶北】慶北國防義會の愛國青年團訓練生第一期二十名の募集中の處入團申込者五十餘名に達し選拔試驗の上入團させる

リベール
効め速き りん病內服藥

內服數時間後に青き尿を出し尿道の淋菌に作用し放尿と共に排泄す因て「うみ」去り痛み速く消散す

特製リベールは現代治淋藥中効め最も速き藥劑として內地は勿論諸海外諸國に到る迄大なる好評を博しつゝあり特製リベールを內服すれば生理的作用により直に腸粘膜より吸收され膀胱內に入つて强力殺菌性の尿と化し放尿時殺菌作用を行ひつゝ排出する効力を有す。由つて今迄憂鬱なりし患者も服藥翌朝より自ら爽快なる氣分に一轉す。その藥効の說明は茲に千萬言を費すよりも多くの服藥者の實話若くは數日間の試服に由つて事實を知られよ。

本劑の特徴は

一、服藥翌朝尿は藍色に變じ强きリベール臭を放つて排泄す同時に譬へ難き快感を覺え、數日後にはその喜び頂點に達す。
一、今迄尿道に繁殖しつゝあつた無數の淋毒菌はこの恐るべき藍色尿に由つて美事殺菌作用を行ひ速かに體外に放出してしまふ故に煩はしき又危險多き自家尿道洗滌の必要更になし
一、特製リベールの藥效を確實に知るには服藥前と服藥後の尿を採り專門家に希うて顯微鏡檢査を施されるのが最も早道で服藥後日を追うて黴菌が滅び行く現象を視る事が出來る。
一、婦人のりん病も男子と同樣效め速し。

洗滌の危險

淋病に惱まされた人は必ず一度は尿道洗滌をやりたがる。さうしてウンと後悔する。尿道洗滌の恐るべき弊害の實例二三を示せば
一、尿道より分泌する膿を逆に尿道の奧へ押込むため黴菌は睾丸を侵し忽ち睾丸炎を起して恐しく腫れ上り疼痛さ發熱さで身動きもならぬ程の苦痛を感ず
二、患者の尿道は剩しくたゞれてゐるから錐で刺す樣に痛む。その上更に藥物を注入して一層の刺戟を與へる。それがため膿の排出が却つて以前より劇しくなり、甚だしきに至つては血尿を出す
三、ゴム管やスポイトを、たゞれた尿道へ挿入し尿道の血管を突き破り出血せしむる等手療治の害却つて病氣を永引かす恐れあり。
四、藥物を强く尿道へ注入し黴菌諸共膀胱內へ押し込み、淋毒性膀胱炎、膀胱カタル等の餘病を惹き起すあり。
以上自家尿道洗滌は百害あつて効果の微弱なるものであるから最も注意を要す

藥價　五日　二圓　十三日　五圓　七日半　三圓　廿七日　十圓
大阪市東區南久太郎町二丁目
發賣元　竹村製劑所
藥劑師　竹村幸次郎
振替大阪三六〇番
內地海外到る處の藥店にあり

Eye Water ROHTO

高貴藥配劑　(シマズ　イタマズ)　新案特許

效力第一・無刺戟性・自働點眼容器

井上獨逸博士處方　中尾藥學博士指導

新案特許

使用法―下部のキヤツプ(ネヂ巻)をとり、瓶の上のゴムを軽く押せば一滴づゝ點眼出來ます。瓶が少しも邪魔にならず便利、衛生、經濟を兼ねた最新式の點眼容器です。

小兒用ロート目藥に就て

小兒用ロート目藥は十五歳以下の小兒、乳兒の眼病治療並に豫防を使命として處方されたものでシマズ、イタマズどんな小さなお子様方にも快く安心して用ひる事が出來ます。

生産合理化の結果
藥價低廉
自働點眼容器入

小瓶	二十錢
大瓶	三十錢
德用	五十錢
小兒用	二十錢

◎全國何處の藥店にも販賣す

夏の日光と汗は眼に毒

額を流れる汗が、細かい土埃が、海水浴で鹽水が―不潔な黴菌と共に眼に入る。これだけでも可なり眼を害する上に、ギラ〱と眼を射る強烈な日光の刺戟を受けては、大ていの人は眼を痛めて、その結果が色々な眼の疾患を起し易い。その内でも特に多い結膜炎と角膜炎に就て述べて見る。

結膜炎(はやり目、やに目、ち目)(トラホーム、はれ目等)と角膜炎(かすみ目、なみだ目)(ほし目、たゞれ目等)に就て

一、結膜炎　これは結膜(即ち眼瞼の裏及び白眼を蔽ふて居る薄い膜)に起る炎症であつて、本病に罹ると結膜が充血し、眼脂が出る、眼瞼が腫れる、明るい光線に向へると羞明ゆくて眼が開けられない、又涙がよく流れ、チク〱眼が痛むことがある。俗にはやり目、やに目、はれ目、ち目等と呼ばれるのがこれであるがトラホームも結膜炎の一種である。

原因はコッホウイークス氏菌、重複菌其他の黴菌、或は汗、直射日光、塵埃、鹽水などによることが多い。

本病に罹つたならば、毎朝洗面の時きれいな冷水で眼をよく洗ひ、眼脂などの不潔なものを拭き取り毎日數回、本病に有効なロート目藥を點眼するとよい。

結膜炎に對するロート目藥の效果

ロート目藥が結膜炎に對して特に著しい治病效果のあるのは何によるかといへば、それは第一に、ロート目藥の強い殺菌作用によつて病原菌を殺し、消炎作用によつて結膜の炎症を消散せしめると共に收斂作用、鎭痛作用によつて直接に充血や腫れを引かせ、痛みを止める等の働きが綜合的に、且つ合理的に行はれるからである。加之ロート目藥が無刺戟性(シマズ痛まぬこと)の特性を併せ備へてゐることは、眞に近代眼科藥の理想を實現したもので、點眼して眼の醒めた様な、ハツキリとした快感こそ、ロートの誇るべき特色の一つである。

二、角膜炎　これは角膜、即ち眼球の黑い部分に起る炎症である。その症狀としては黑眼に小さな白い星が出來たり、又これが濁つたりする、或るものはひどく涙が出て眼瞼が痙攣し、時に潰瘍を起し、又結膜炎の様に光線に對して羞明を感じ、痛みを覺ゆることがある。俗にかすみ目、ほし目、なみだ目、たゞれ目などと呼ばれるのがこれに屬する。

本病の家庭保健法は、大體結膜炎の項で述べた通りを實行すればよいが、羞明が特に甚しい時には眼帯をかける事が必要である。

角膜炎に對するロート目藥の效果

ロート目藥の優れた消炎作用は、角膜の炎症に對して極めて有效に働き、強き收斂作用と相俟つて、眼の曇りや、ほしを去り、眼瞼の痙攣を癒し、炎症の減退に從つて羞明感や流涙が少くなり、鎭痛作用によつて患部の疼痛は抑へられ、茲に著しい效果を見るのである。

現代眼科藥の最高標準

ロート目藥は本邦眼科醫界の權威、井上獨國醫學博士が國民眼科衛生の立場に於て多年研究の結果、治病上並に健眼上、最も有效適切なる處方を、藥學博士中尾万三先生指導の下に嚴製せるものにして我國醫學、藥學の粹を蒐めて現代眼科藥の最高標準を行くものであります。

家庭藥の使命―効力第一

手輕に用ひて眼病を早い目に治すといふことは家庭藥たる目藥の第一使命であります。ロート目藥は優れたる收斂作用、防腐、殺菌作用、消炎作用、鎭痛作用など、凡そ眼病の治療に必要な諸作用を完全に具備し、從つて何等他の藥液を以て眼を洗ふ手數を要せずして速かなる治病效果を有するものであります。

眼を刺戟せず(シマズ、イタマズ)

ロート目藥は近代眼科藥の理想を實現し點眼して眼に不快なる刺戟なく(シマズ、イタマズ)眞に「眼の醒めた様な快感」を覺えることは誇るべき特色の一つであつて、これは眼病治療上は勿論、又スポーツの前後或は讀書、記帳、裁縫などの細かき仕事に從事する時に用ひて最良の效果を收めます。

適應症

結膜炎、結膜充血、眼瞼縁炎、角膜炎、學校眼炎、トラホーム、疲勞眼、角膜翳、麥粒腫、涙囊炎等

俗稱(のぼせ目、はやり目、たゞれ目、やに目、血目、かすみ目、ほし目、こり目、くもり目、雪目、めぼし、つき目、はれ目、かわき目等)

本舗 **山田安民藥房**
製藥所 大阪市東區南久寶寺町
工場 大阪市東成區猪飼野町

月は死面に凝る
探る千古の秘境白頭山

天池の雲に立つて ほろり感激の涙
日滿兩國に響けと萬歲絶叫
ぞつと妖氣を感ずる天池の相

佐々木生　（四）

谷間の殘氷

あと一千米、頭上へはもう一息の最後の谷間に白い氷が殘つてゐる、ステッキで叩いたらアスピリンのやうな粉末になつてキラ〳〵と碎けた。植物は段々薄くなり、反對に山麓の瓦斯が次第に濃くなつて白雲は山側ひに盛んに移動する、僕達は天池をとりまく最高峰たる大正峰の右の嶮部に向つて行進しつゝある

見えたぞ天池

あと一百米！早く天池が見たい僕達は遂に傾斜面を驅け出した。百米、五十米、頭上！お！見たぞ、天池だ、天池だ、お！なんと淒しい大自然の風景だ、僕は峰にとり倒れて、恐れる山上の眼、天池は不氣味な細胞色に光つてゐる、これぞ地球上の月世界だ、巨大な大自然の遊戯だ、その神秘さ、雄大さ、壯觀さは恐らく初めて天池を見る者の胸に限りなき恐怖心を起させずにはおくまい

白雲の龍卷

天池の恐ろしさを增大させるものは、そこを移動する白雲の相來だ、雲は山頂から這ひ上つて忽ち頭上にあるわれ等の身體を蔽ひつくした、その雲は更に翼を伸ばして天池の底へ急ダイブ、サッと右の彼方に消へ去つた、瞬間左の方の連峰に現れた一塊の密雲が超スピードで正面の峰々をかすめるとやがて方向を變へて、僕達の直立する眞正面を襲ふて來た、ひやりとなる冷たい風が頰を撫でた、氣味惡い山の妖氣に觸れたやうにゾッと惡感を感ずるとその雲は天池一ぱいに擴がつて完全に天池の眞上に蓋をしてしまつた

「恐ろしくスピードのある雲ですな」折角カメラを出し乍らさつきからまだ一枚も撮れないです」

雲はひつきりなしに北から南へ西から北へ、恐るべき速力で魔翼を伸ばし、われ等の視野を蔽つた

感激の萬歲

國境の峻嶺で一番高い大正峰へ行軍隊員全部が集合した、雲にさへぎられてよく見えぬが、大滿洲國と鮮內地の密林が海のやうに靑味を帶びて横はつてゐる

眼下に見おろした黎明大滿洲國の雄々しき姿よ！若き吾が日本よ！一行は海拔二千七百四十四米の頂上に整列し、はるかに東天を仰いで『天皇陛下萬歲！』陛下の御稜威で萬歲を三唱した、五尺の身體をゆすぶり動かして雲霧も割れよと叫ぶ『萬歲』の聲は遠く東の方なる大滿洲の小嶺と、密林にこだまし更に東なる日本海にまで響き渡つたであらう、感激の淚一しづく！ポロリと頰を傳つて汗に混ちつた

タルムン行

陽の落ちぬ中に一通り天池の附近を見きはめねばならない、僕達はまづ天池の畔に下り立つことになつた

（寫眞は妖氣迫る白頭山頂の天池と、頂上征服に突進する登山隊一行――鐘田特派員撮）

朝鮮に地震なしと安心は出來ない
地震學の大家、國富さんが仁川乘込の土産話

朝鮮の大なまづ初め風神、水神をアッと驚かせて地震日本の權威で地震でお馴染みの前中央氣象臺技師國富信一氏は仁川觀測所長として二十三日午後四時四十五分永登浦着第七列車で着任、仁川觀測所員其他に出迎へられて、東仁川に下車仁川の官舍に入つた。同氏は明二十五日本府を訪問正式着任の挨拶をする筈で途中出迎への記者に齒切れのいゝ江戸ッ子調で興味深い談話をしたが同氏の言によると「地震知らずの朝鮮と一いふは大きな誤りである外、例年の樣に全半島を脅かす風水害は完全に封じ込められる運命となつたのを初め、民衆本位の測候所として今後大いに機能を發揮しようといふ、この方面設備不完全の朝鮮に大きな收穫を齎す事となつた

朝鮮は初めて、一寸見る所內地と違つた風土も見えぬ樣だが、風俗などは珍しく、車窓から眺めてゐるところです。實は今秋十月例年の通り朝鮮で開かれる

氣　象協議會に出席する筈だつたのが、いよ〳〵本式に腰を落つける事となつたわけです。私のモットーは自分の事は自分でせねばいけないと言ふので、これを氣象上で地震の事は色々やつてゐるが、實地に見ねば判らぬので、あらゆる方面に實地を踏查しました。朝鮮で一番大切な事は一度颱風が來るとどんな慘害を及ぼすか、又颱風が半島を縱斷する山脈が如何なる事が出來るので、副低氣壓を起しそれが重溝を

脅　かすなど――が低氣壓相低滅する事ほどんなにか年々莫大な災害に惱まされてゐる、朝鮮に取つて重大な事だらう

このことなど大學で研究した人はあるが、實地に當つて見ねば判らぬ事です、第一こんな調査を他からやられることは朝鮮の恥だと思ひます

次で航空氣候も丸で手がついてゐないやうだ。滿洲に續いてゐると言ふよりも滿鮮一體の氣象觀測の最も重要な中樞地として先づ考へる際は一旦有事の際

敵　機を見てから飛行機が飛ぶなんて、餘程優秀な事をしてゐたら大變だ。然し有事に於て航空氣象の完備は重大なわけです。今後これ等の調査には特別な施設も必要だが、是非共完備した施設の實現に努め颱風が來たら知らす。といふ完璧な調査を完了したいと思つてゐます

出發前齋藤首相に呼ばれたが、首相は國防上、經濟上朝鮮に非常な關心をもたれ自分の今後の仕事に極めて重大であると激勵されました

治　水方面も水害が來た度に摸されるのはもつたいない。從前の七山測候の調査で水害は可成り豫防されてゐる筈だからこの調査を鮮內各地で行つて完全に朝鮮を風水害から救ひ、眞の樂土國としたい。大體觀測所員は學者の生活のびやかでない。すべて實際的に大眼目がある

のだから、調査網の完成をも實現しなければなりません。

完　氣象事業に就ては一般大衆と親しく提攜してゆかねばならぬので、一般に理解を求めるより先に、觀測所自體が大衆に提携してゆかねばならぬと思ふ。この勤務も玩具遊びでなく、一般のものとして近づいてゆき、一般も自分のものとして努めて利用して貰はねば駄目です

朝　鮮に地震がないとは斷じて斷定出來ないと思ふ。現在では休止の狀態であるが三、四百年前の記錄の示す所によれば連續的に大地震が襲來した事がある。隨つて豫測は出來ぬが、決して將來起らぬとは斷定出來ぬ、今後充分調査したいと思ふ。この設備の充實も大切な事です。更に本部は早急に整へねばならぬ事をつけ加へたい

ベルリンからモシ〳〵 東京へ呼びかける
アメリカその他各國へ 無電テスト好成績

國際無電

【東京電話】遞信省では目下建設中の國際無線電話設備によつて明年四月より世界各地と無線電話を開始するに當りアメリカ、イギリス、獨逸、蘭領、濠洲各地とテストを試み素晴しい好成績を擧げて居る、二十二日午後四時より檢見川受信所によつてベルリン駐在遞信技師幸先氏との間にテスト行はれたが午後四時四十分ハロー檢見川のアナウンスに次ぎ「もし〳〵こちらは幸先です、東京ですか、ベルリンはまだ朝です、お早う」の挨拶に一同面喰ふ、話は普通電話以上にピン〳〵響き耳の痛い位、それから中央電話局經由で、二三關係者とも話したが何れも好成績で通話約二十分で打ち切つた

☆☆☆☆☆☆☆☆☆☆
拾周年記念
第十回 全鮮野球爭霸戰
來る九月三日より四日間擧行
本社主催

必要な三條件
都市はかうして計畫
片岡工學博士談

京城都市計畫調査會委員として工學博士片岡安氏は滿洲國からの歸途二十二日夜入城、廿三日午後四時から研究會議に建築協會員と共に出席、となり朝鮮ホテルで同氏の意見を聞いたが氏は都市計畫に對する抱負を語つた。「都市計畫の先祖はなんといつてもパリです、ナポレオン第一世が歐洲を征服し直にパリを改良したがこれを本格的に完成したのはナポレオン第三世で、彼はオースマンをしてその一切を依頼した。彼は中心地をいくつもつくりこれを星形にしてこの案をたてた、經費としては當時の廿五億フランでこれが完成までの歲月は完全に廿ケ年を費やした。この計畫、實行についてはパリ市民は勿論、フランス人全部がこれを誹謗として反對の氣勢をあげたがナポレオン第三世はこれを押しきつて實行した

△

イギリスはその點については過去において何等の考慮もはらはなかつた、現在都市計畫の必要に迫られては居るがこれに改良を施す餘地はなくなつた。その結果都市から離れた郊外にこの方面の力を注ぐこととなり從つて郊外から都市に通ふといふ傾向がまして來た、即ちこのガーデンシステムは都市計畫の實行不能なるが趣味はない、更に道幅も同一な點から往來は賑しき所は實に雜踏の極に達し、これを緩和するために地下道路を設けるかと思へばそこから一町を行くときはめて人通まばらといつた具合で統一がない

△

アメリカの各都市は二百年と經過したものでなく割合に近代的とみてさしつかへない、ニューヨークを始め各主要都市は何れも東西南北をとつて計畫は基盤の目式である、これは便利の點からみれば便利でなくはないが他においついた各都市が行つてゐるものである

△

都市計畫について一番必要なことは個人が自分一個の利益を考へる前に更に他人に便利であり又都市にも有益であるといふことがある、この三つの條件を具備する必要がある、この條件は言ふは易いが實行はきはめて困難であるが都市計畫施行にあたつては是非とも守らなければならぬことである

△

更に重大なことは技術的に都市を完成さすと同時に、或はその前にその都市の經濟力を豐富にすることを考へねばならぬ、一つの道路を新たに設けるとしてもこれが經濟的に如何に影響するかは重大なことである（寫眞は片岡博士）

龍井に共匪 三名を殺傷
我警察追擊中

【間島電話】廿二日夜龍井村東南三里の和龍縣東良鄉某所に二十名の武裝共匪現れ住民一名を殺害し一名に重傷を負はせたとの報に接し龍井村總領事館警察隊は二十三日早朝出動、目下追擊中である

無罪即ち指導精神だ
菅原辯護人の辯論
陸軍公判第一回目

【東京電話】―五・一五事件の―菅原辯護士は更に被告達に對する謝罪に基く被告らの行爲とするもそれは當然無罪であるとの論旨を明かにして、此の名論告にして最後に八年の求刑あるは不可解の至りである此の事件を無罪にすることが此の非常時日本の難局を打開する指導原理であると結んで午後零時十五分再び休憩

大武德殿を建設して 日本精神を强調する
內務省神社局の提唱で 陸相や總監も乘り出す

【東京電話】思想國難の打開對策として日本精神の鼓吹殿堂を帝都に建設せんとする議が內務省神社局から提唱され最近具體化して來た、近く神社局が主催となつて內務省案を作成し荒木陸相、有馬明治神宮宮司、藤沼警視總監、丸山東京府知事、牛塚市長等の助力を求め實現促進運動に取掛る筈であるが神社局の腹案では總額約百五十萬圓を投出し明治神宮內苑に大武德殿と青年修養道場を建設し全國地方農村指導の立場にある青年、愛國の志士等の心身鍛錬場たらしめ以て日本精神を振興し思想非常時に對應せんとするもので既に各方面の熱烈な支持を得てゐるので遠からずして實現の運びに至る模樣である

第一高女生の作品展覽會

京城第一高等女學校では二十三、二十四の兩日廢物利用展を開催中であるが出品數三百點、何れも生徒の手の生徒の考案であつて小ぎれの美術品や細工物、古洋服改造の子供服等のありふれたものから古ネクタイのクッション、カンカン帽のネクタイケース、古ワイシャツの洋服カバー等の變つた思ひつきのものも多い

弱い子供に泣いて喜ぶ 母親大助かり

婦人俱樂部九月號を御覽下さい。小兒科專門の五博士が發表した弱い子供を丈夫にする法は權威者の發表だけに素晴しい評判だと大評判！

ガンヂー氏釋放さる

【プーナ廿三日發國通】去る十六日國家の囚人としての待遇を要求して斷食を開始したガンヂー氏はその後衰弱甚しくなつたためプーナ市中の病院にうつされてゐたが、二十三日印度政府は無條件でガンヂー氏を釋放した

李守信 多倫を防禦

【廿二日當地某所着電】さきに李守信軍のため多倫を占領された孫殿英軍は、これが奪還のため三個師を率ゐて沽源方面より多倫へ向つて北進中である、李軍は孫軍の攻擊に備へるため極力防禦工事を施しつゝあり。なほ李守信は熱河察哈爾軍と稱し我軍に臨機手勢八千を率ゐて匪賊討伐に當つてゐる（寫眞は李守信）

後藤澄心師

淺野不二師の後任たる大本願寺朝鮮開教總長後藤澄心師は二十三日午後五時京城着列車で途中各驛に盛んな出迎へを受けつゝ入城驛頭に婦人會、少年團其他の盛んな出迎へ裡に若草町西本願寺に入つた。同師は鹿兒島本願寺別院から榮轉來鮮したものである

中國人に醫博

【東京電話】學位授與認可は二十三日文部省より發表されたがその中に中華民國人一名あつた
醫學博士（皮膚花柳科）　中華民國　黃丙丁

家出女房

京城府外高陽郡龍江面孔德里一四六崔聖泰長男相均の妻趙干閑（二二）は廿三日午後七時頃夫婦喧嘩のすゑ遂に家出したが、行方はなほ不明である

大田快勝 早大敗る 9A―5

【大田特電】早大對大田戰は廿三日午後四時二十分早大先攻にて開始、九A對五で大田鐵道の勝に歸した

(先)早大	000003002　5
大鐵	00341001A　9

奉實3龍鐵0

【奉天電話】龍山鐵道對奉天實業野球戰は廿三日午後四時十五分同地球場に龍鐵先攻で開始、三A對零で奉天勝ち六時廿五分閉戰バッテリー龍山安田、臨井、奉天大貫、木下

各地最高溫度（廿三日）

中江鎭	三五、五	新義州	三三、一
平壤	三二、八	仁川	三三、九
京城	三六、三	全州	三五、六
木浦	三〇、〇	淸州	三六、四
雄基	二四、八	城津	二五、五
元山	三六、八	江陵	三〇、九
大邱	三三、四	釜山	二九、八

月やく　サシコミ外用藥
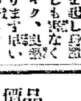
お困りの方は、夜わる時に局部に少しも害なくヨヤキ、サシコミますと、使用者自身作用を起し局部の血液に依り驚ぶトケテ、局部の困りがありません。早くスグ手紙で御申越し下さい。シイ藥の說明書を無代で差上ます
奉天市小西町六〇　松葉園

投網　釣具
京城府明治町一丁目　漁具問屋　秋岡商會
四分目一尋一圓十錢　五分目一尋八圓　品質優良價格低廉　絹糸製投網各種　カスミ網　三間　三圓

京城第一自動車學校

セイロン紅茶　トリス紅茶
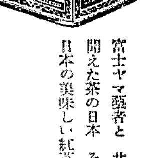
富士ヤマ藝者と共に聞えた茶の日本　その日本の美味しい紅茶！
株式會社壽屋
T49

キリスト教を知らんと思ふ方は切手十二錢封入して御申込み下さい。賀川豐彥氏著『神と罪惡の贖罪』に添へて『朝鮮新生』最近號を御送り申上げます。又入會者には本會所藏の基督教書籍を貸付します
京城新生會

惠乃玉　一步進んだ婦人藥　子宮病藥
ハガキ一本！お試めしになり度き方は見本進呈

九州產婆學校　產婆看護婦生徒募集

京日案內
商業學校卒業程度二十歲迄の內地人一名入用
食堂　讓る
夫婦　住込み
高小卒程度十八才より廿五才迄
特別案內
刺繡
牛乳の御用は　愛知產業直營關谷牛乳
恩給
空間

中野高等無線電信學校　校長　賴母木桂吉

インキはワグナー

耳鼻咽喉科　醫學博士　上田隼人　病室完備

效能で賣れるひふくとうぬり
效能　逆上を引下げ便通をよくし梅毒其他諸毒を下す
大阪高津表門筋
本家七ふくや伊藤長兵衛
振替大阪九七三・電南七二九

JODK

けふの番組

八月二十四日(木)

第一放送

午前六時〇分 (A)ラヂオ體操
同一〇時〇分 氣象通報
同一一時五分 料理獻立 日用品値段、鮮魚卸相場
正午 時報、京城府廳、水産市場放送 今日のプログラム發表
午後〇時五分 探偵物語 怪魔の宿 桃川月昇
同〇時四〇分 ニュース
同二時〇分 婦人講座 國文學にあらはれた女性(四) 田中初夫
同四時〇分 ニュース、職業紹介事項
同六時〇分 (A)ラヂオ紙芝居 お伽島 市川十郎氏案 谷岡初太郎
同六時二五分 (C)傳說と史蹟を探ねて(十) 岡崎猫 今井柳三
同七時〇分 ニュース、天氣豫報
同七時三〇分 (A)講演 觀艦式に就て 海軍大佐 武富邦茂
同八時〇分 (O)地藏盆實況 京都市中京區寺町通三條上ル矢田寺より中繼 一、祠堂參拜 一、地藏和讃 一、六齋念佛
同八時二〇分 (C)邦樂
一、秋の夜なか 二、編輯 三、松竹新表
唄 杵屋花子 三味線 杵屋勝四郎 外
同八時三五分 (B)尺八 本曲 寒月 中尾都山作曲 尺八 小池玲山 桝谷瑞山
同八時五〇分 (B)浪花節 安宅 日吉川秋水 藪井
同九時三〇分 (A)時報、氣象通報、ニュース、翌日のプログラム

第二放送

午後〇時五分俗曲囃子植外、同二時〇分家庭講座(二)劉道順、同六時〇分童話李元珪、同六時二五分ラヂオ學校(一)金泰浩、同七時三〇分趣味講座(一)李晶燮、同八時〇分ラヂオ・ドラマ 劇藝術研究會、同八時三〇分俗謡李映、同九時〇分速報(一)朴

あすのき、物

八月廿五日(金曜)

午後〇時五分 獨唱とヴァイオリン ピアノ獨奏 田中きみ外
同二時〇分 家庭講座 僞は人の僞ならず 原泰一
同六時〇分 お話 鮑風 鈴木聰太郎
同七時三〇分 講演 皇道と天道 武谷軍醫監
同八時三〇分 獨唱 飯島民子
同八時五〇分 浪花節

性的魅力とは何ぞや

【パリ發聯合】近刊のパリ婦人雜誌は賢く讀者の間から募集した「セックス・アピール(性的魅力)とは何ぞや」といふ質問に對する回答を掲げてみたがその中で一等に選ばれた一靑年のデフィニッション(定義)は次のやうなもの。

「女性のセックスアピールとは觸らば落ちん風情を見せてると、だ。從つて理性の勝つた婦人からはセックス・アピールを見出すことが出來ない但し女性が譲遜だとか控目だとかいふことは決してセックス・アピールを缺く理由とならない」

探偵物語 怪魔の宿

午後〇時五分 桃川月昇

上州桐生行の松の片邊に新に出來た關係は當時實業界の大立物北川治の新築であつたが二ケ月程前から貸家になつてゐる、或日一人の紳士法學士小川鷹と云ふ人が、此の邸を借入れやうと留守番と共に家の中を見廻ると地下室に意外にも十八歲位の美人の死體が橫たはつてゐた。直ちに上根岸署に急報し警官、檢事等の臨檢があり帝大で死體解剖に附すると注射劑による毒殺注射である事が判明刑事は八方に飛んで此の探査に當る事となつ、川上刑事部長は北川家に何かの秘密ありと見て取り探査の手を進め一つの端緒を得て北川を嫌疑取調べるがどうしても身に覺えなしと云へる、一方トした動機から被害者は横濱の一奴と稱する醜婦である事が知れ村中青年巡査の活躍によつて犯人は小川法學士・龍北川夫人を眞犯人として檢擧する事が出來たと云ふ探偵物語り一席

講演=午後七時三〇分

觀艦式に就て

海軍大佐 武富邦茂

皆さん既に御承知のことゝ存じますが、明日は横濱港外におきまして特別大演習觀艦式を御擧行になることになつて居ります。そして畏くも 大元帥陛下におかせられては陛御の上親く全艦隊の軍容を御親閲遊ばすので、その御盛儀の刻々の狀況は御召艦上より全國に「ラヂオ」を通じて放送されることになつて居りますから、皆さんも多くの期待をもつてお出になつてゐることゝ存じます。依つて今夜はこの一大盛儀に際し豫備知識とも申すべき事柄につきまして簡單ながら御說明を致して見たいと存じます

先づ觀艦式と申すのは陸軍の觀兵式と似たやうなものでありまして多數の軍艦を一つの港灣に集めてその威容を觀閲する式であります而し軍艦は平常遠洋航海中のものもあり、又支那や南洋、樺太の方面などを警備してゐるのも澤山ありますから、帝國艦船の全部を一時に一ヶ所に集めることは不可能のことであります。又大多數の艦船を集めることも容易のことではありません。そこで夫々の意義ある時を選んで觀艦式は行はれるのであります。例へば戰爭前に出征艦隊を觀送して士氣を鼓舞したり或は凱旋艦隊を集合して將士の勞を偈つたり、平時においては大演習の直後演習艦船を集めて行はれることもありますが、又國家に非常にお芽出度い事があつた場合例へば天皇の御即位式に關連して舉行されることもあります、明瞭な觀兵式は平和的であると共に又國際的な盛儀であることは申すまでもないことであります

これから觀艦式の歷史とその內の二三の模樣を述べ次に明日の觀艦式御次第竝の大要をお話したいと思ひます

あるぷす大將

未だお讀みになりませんか?これが今讀書界で素ら評判の新鮮な彼人氣を一擲ひにした新ユーモア小說です、日の出九月號に發表!

コドモ・ノ・ジカン=午後六時〇分

ラヂオ紙芝居 お伽島

谷岡初太郎

明ちやんは一人で海岸へやつて來ますと大勢の子供が一匹の大きな龜を捕へていぢめてゐます。明ちやんは可哀相に思ひみんなに賴んで助けてやります。龜は明ちやんの恩に感じそのお禮の印しにこの向ふの遠い遠い海にあるお伽島に案內しませうといひます。そこに浦島太郎や桃太郎金太郎を始めカチカチ山のお爺さんや兎君や狸などもゐるとの事にすつかり明ちやんは嬉しくなりとうとう龜の背にのつてお伽島にやつて來ます。

そこには可愛らしい小鳥の鳴き聲が聞えます。島にさき亂れた花の匂ひでせう、微風にうつとりするやうなよい香が送られて來ます。

明ちやんは龜の背から降りるよ一匹の猿がやつてきましたそれは昔桃太郎さんと鬼ケ島を征伐に行つた勇士です

明ちやんは上陸第一歩、先づ桃太郎さんの家來猿君と固い握手を交します

傳說と史蹟を探ねて(十)

岡崎猫

午後六時二五分 今井柳三

今井氏は愛知縣女子師範學校の先生で、郷土史の研究家であります

この岡崎猫は大南北と言はれる四世鶴屋南北の代表怪談劇の一である。『獨道中五十三驛』に八幡の猫として描かれてゐるのがはじまりである。この芝居は東海道五十三次を舞臺として一日に見せるといふ大仕掛なものであつて、彌次喜多が出て來て時々明るい氣分を出すのであるが、一方怪談劇であつて、化猫が活躍する。そして猫といふ方面からこの芝居を見ると、一貫した業平傳說である伊勢物語りの筋を取入れてゐる。それはこの芝居の一場である野路の玉川は井川から脫化したものであり、その十二單衣を着て出る猫化けは八橋である。これが更に宇津谷にいたつて大詰をするとになつてゐる。八橋猫の舞臺として現在の八橋の史蹟を探ねる。これは無量壽寺と在原寺と觀照寺に流れたといふ傳を求めることが出來る。この八橋の猫を岡崎猫にしたのは河竹默阿彌で『五十三驛扇宿附』といふ芝居である

大正館

八月二十四日封切 松竹キネマ蒲田獨創的ナンセンス **彼女と金塊** 原作脚色 佐々木康 監督 小倉繁 大山健二

松竹キネマ蒲田超特作 現代劇 **夜毎の夢** 原作監督 成瀨巳喜男 栗島すみ子主演 新井淳 大山健二 生きんがために彼女の辿つて來た道は余りにも

彼の第二の妻 川島芳子 歌川るり子 主演

安中草三 大都映畫 時代劇 原作 松本三郎 監督 石山稔 久野あかね 助演

群集の喚呼 (世界一流自動車選手權出演) ワーナー・ブラザース代表作品 監督:ハワード・ホウクス ジェームス・キャグネー主演 ジョン・ブロンデル助演

中央館

マキノキネマ **小唄仁義**

青の光

青島から來た女

喜樂館

眞珠夫人

男は度胸 ワーナー・ブラザース映畫 監督ロイ・デル・ルース氏 主演マット・ムーアー氏

朝日座

フランスお政 山本嘉一 尾上英二郎 片岡左近 市川小文治

子の情子の愛 パテー原作

納涼特別大興行 **萬歲諸藝大會** 八月廿六日より毎夕六時半開演 プログラム

京龍館

江戸紫頭巾 原駒子主演 片岡左衛門 鳴戸洋一 水原洋一 天野榮太郎 小島一洋 石川かづ子

ブルドックボーイ 監督 川浪良太 撮影 木村角山 市川春之助 東亞キネマ

大活劇 **スパベンタ** ハチアノ・ポアルテ ヒルダ・ロッシュ 助演

仁川汽船會社 出帆廣告 仁川府港町二丁目 電話五一番・六一番・四〇一番

阿波共同汽船出帆

利通號 威海衛、芝罘、大連行 八月廿五日午後時出港
共同丸 海威衛、芝罘、大連行 八月廿七日午前時出港
長山丸 鎭南浦、大連、天津行 八月廿九日午後 八月三十日午前 時出港
代理店 野口商會 電話 二四番・一七三番

釜山出帆 (北九州商船釜山出張所)
博多直行 昌慶丸 毎日午後九時
對馬、壹岐、博多行 八月二日五日八日十一日十四日十七日二十日
對馬、壹岐、長崎行 八月四日九日十四日十九日二十四日二十九日

仁川出帆 (代理店日本通運仁川支店)
博多佐世保、長崎、三角、鹿兒島行
山東丸 八月卅一日 九月廿一日
第七原田丸 八月廿三日 九月十三日
大連直行
山東丸 八月廿一日 九月十一日
第七原田丸 九月廿九日 九月十九日

鎭南浦出帆

新義州、安東出帆

第七原田丸 八月廿八日 九月十八日
天佐及釜山門司經由ニテ延發スルコト

朝鮮郵船定期出帆
◎乘客低廉船中食事附
東京行 仁川八日 釜山三日 木浦二日
西鮮航 江原丸 仁川元日 群山元日

自轉車 家庭用
ナショナルランプ
松下電器製作所

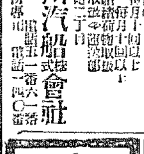

黑髮こそ床し!

お召ものだけ美しくとも洗はぬお髪は非禮です 花王シャンプーをお使ひ下さい ふくよかな匂ひ艶やかな黑髮こそ一しほ床しさが偲ばれます

髮洗ひ **花王シャンプー**

類似品がたくさん出てゐます 花王の文字に御注意下さい

東京・花王石鹼株式會社長瀨商會・大阪

赤玉ポートワイン

補血 强壯 葡萄酒

いゝさつそうとして物質爭鬪の巷を往く女性! ガツシリしてる筈だ 毎日正確其ものゝやうに赤玉飲んで『健康』を肉に彫りつけて居るもの!

480

朝鮮郵船
北京 京行 仁川八日 木浦二日 釜山三日
東京行 下關—阪神—名古屋—橫濱寄港
長壽山丸 淸津六日 元山二日 釜山一日
○急行航路 名古屋直行—淸水—
釜山丸 雄基十三日 淸津一四日
名古屋行 博多—關門—阪神 武豐寄港
△咸鏡丸 雄基二日 淸津七日 元山九日
咸興丸 淸津一日 元山二日 釜山四日
○臨東運輸部 關門—留島—阪神—武豐寄港
大阪行 博多—下關—神戶寄港
立神丸 淸津元日 元山三日 釜山三日
國州丸

敦賀行 新舞鶴—舞鶴—宮津—境港寄港
慶島丸 仁川元日 群山三日 木浦三日
長白山丸 仁川七日 木浦九日 釜山二日
伏木七尾行 淸津三日 元山一日
浦鹽行 城津—雄基寄港
注文津行 長崎—巨濟—木浦寄港
鹿兒島行 博多—長崎寄港

上海靑島行
京城丸 仁川二四日 博多直行
靑島行 安東—芝罘—大連寄港
大連行 平安丸 仁川八日 鎭南浦九日
▲むノ外臨時國時航ヲ配船致シ候
日本郵船定期出帆
白山丸 門司・神戶 八月
飛田丸 神戶 八月
北野丸 橫濱 八月

朝鮮郵船株式會社
京城南大門通り五ノ一 代表電話本局四—一九五番
釜山支店 仁川出張所 元山支店 京城代理店 仁川代理店 群山代理店 木浦代理店 釜山代理店 元山代理店 城津代理店 淸津代理店 雄基代理店

國際通運出帆

鎭南浦出帆 (代理店日本通運)
裏日本北海道大連 朝鮮北海道航路
仁川出帆 (代理店日本通運)
大連直行
裏日本北海道行
群山出帆 (代理店日本通運)
裏日本北海道行
木浦出帆 (代理店日本通運)
裏日本北海道行
釜山出帆 (代理店日本通運)
裏日本北海道行
浦項出帆 (代理店日本通運)
裏日本北海道行
新潟出帆
新潟北線北海道線
元山出帆 (代理店日本通運)
西湖津出帆 (代理店日本通運)
城津出帆 (代理店日本通運)
淸津出帆 (代理店日本通運)
雄基出帆 (代理店北鮮通運支店)
新潟—淸津雄基—直行航路

就航船 鮮海丸
嶋谷汽船株式會社 仁川出張所 電話九〇・一〇八番

朝鮮汽船出帆廣告
仁川出帆
木浦出帆
釜山出帆
仁川出帆
鮮航同盟會 仁川支部 電話八六十